DER HALLBERGER

IHRE UNABHÄNGIGE ORTSZEITUNG MIT TRADITION

VERLÄSSLICH • HEIMATVERBUNDEN • KOMPETENT

MIT AMTLICHEN MITTEILUNGEN DER GEMEINDE HALLBERGMOOS

14-TÄGL. KOSTENLOS AN HAUSHALTE UND BETRIEBE | 31. JAHRG. | AUSGABE 08 – 20. APRIL 2022

Endlich wieder Wiesn: Volksfest von 20. – 24.4.2022

Narrhalla ist bereit fürs Comeback

Hoiberg i mog di: Radl-Rallye am 1. Mai

Redaktion: Schlehenweg 6 | 85399 Hallbergmoos | Telefon 0811-9989042 | E-Mail: info@hallberger.de

VERANSTALTUNGS-TIPPS
20
21
22
23
24
25
26
Hallberger Wiesn
vom 20. bis 24.4.
Jahreshauptver-sammlung der Nachbarschaftshilfe
Gemeindesaal
20 Uhr
27
28
29
30
1
2
3
Jahreshauptver-sammlung des VdK mit Neuwahlen
Neuwirt
12 Uhr
Gemeinderats-sitzung
Rathaus
18.30 Uhr

K&F GmbH
DIE GETRÄNKE KÖNNER
16.-30.04.2022
GENUSS FÜR DRINNEN ODER DRAUSSEN!
Hacker Pschorr
Münchner Hell, Natur Radler
20 x 0,33 Liter
zzgl. 4,50 Pfand
(1 Liter = 2,12)
13.99
SCHNEIDER WEISSE
Weißbier
versch. Sorten
20 x 0,5 Liter
zzgl. 3,10 Pfand
(1 Liter = 1,60)
15.99
König Ludwig
SCHLOSSBRAUEREI KALTENBERG
Weißbier
versch. Sorten
20 x 0,5 Liter
zzgl. 3,10 Pfand
(1 Liter = 1,60)
15.99
Warsteiner
Pilsener
versch. Sorten
20 x 0,5 / 24 x 0,33 Liter
zzgl. 3,10 / 3,42 Pfand
(1 Liter = 1,40 / 1,77)
13.99
König Pilsener
Pilsener
20 x 0,5 Liter
zzgl. 3,10 Pfand
(1 Liter = 1,40)
13.99
Coupon
Bei Vorlage dieses Coupons erhalten Sie 1 Flasche 0,33 Liter WOLFRA ALPENSCHORLE nach Wahl gratis*!
Gutschein nur gültig vom 16.-30.04.2022
Adelholzener
St. Primus
versch. Sorten
12 x 0,75 Liter
zzgl. 3,30 Pfand
(1 Liter = 0,75)
6.79
GEROLSTEINER
Sprudel, Medium, Naturell
6 x 1,0 Liter
zzgl. 2,40 Pfand
(1 Liter = 0,80)
4.79
FRANKEN BRUNNEN
Mineralwasser
versch. Sorten
12 x 1,0 Liter PET
zzgl. 3,30 Pfand
(1 Liter = 0,50)
5.99
BIONADE
versch. Sorten
24 x 0,33 Liter
zzgl. 3,42 Pfand
(1 Liter = 2,27)
17.99
K&F GmbH
Ludwigstraße 11
85399 Hallbergmoos
Tel: (0811) 94 640
Öffnungszeiten:
Mo - Fr: 8.00 - 18.30 Uhr
Sa: 8.00 - 12.00 Uhr
K&F GmbH
Freisinger Straße 30a
85399 Goldach
Tel: (0811) 94 355
Öffnungszeiten:
Mo - Fr: 8.00 - 18.30 Uhr
Sa: 8.00 - 20.00 Uhr
Wir freuen uns auf Ihren Besuch!
Ein Partner der GETRAENKE SERVICE.DE GRUPPE
Alle Preise in Euro · Nur solange der Vorrat reicht · Abgabe nur in haushaltsüblichen Mengen · Für Irrtümer und Druckfehler übernehmen wir keine Haftung
30

AMTLICHE MITTEILUNGEN DER GEMEINDE HALLBERGMOOS

GEMEINDE HALLBERGMOOS

HERAUSGEBER:

Gemeinde Hallbergmoos

Rathausplatz 1
85399 Hallbergmoos
Telefon 0811 5522-0
Telefax 0811 5522-111
E-Mail: info@hallbergmoos.de
Internet: www.hallbergmoos.de

Verantwortlich für den Inhalt:

Gemeinde Hallbergmoos
Telefon 0811 5522-124

Öffnungszeiten Rathaus:

Mo. / Di. 8:00 – 12:00 Uhr
Mi. 7:30 – 12:00 Uhr
Do. 8:00 – 12:00 Uhr
und 14:00 – 18:00 Uhr
Freitag 7:30 – 12:00 Uhr

Bürgerbüro, Gewerbeamt, Einwohnermeldeamt, Renten- u. Standesamt

Leiterin: Sonja Perzl
Telefon 0811 5522-0

Öffnungszeiten Bürgerbüro:

Mo., Di. 8:00 – 16:00 Uhr
Mi. 7:30 – 12:00 Uhr
Do. 8:00 – 12:00 Uhr
und 14:00 – 18:00 Uhr
Fr. 7:30 – 12:00 Uhr

Wertstoffhof am Ludwigskanal

Ansprechpartner: Rainer Moll
Telefon: 0811 94366

Öffnungszeiten Wertstoffhof/Häckselplatz:

Mi. 15:00 – 19:00 Uhr
Fr. 14:00 – 18:00 Uhr
Sa. 9:00 – 13:00 Uhr

Das Rathaus und das Bürgerbüro haben wieder regulär geöffnet. Ab Montag, 4. April, ist das Rathaus ohne Zutrittsregelungen wieder frei zugänglich. Es wird aber darum gebeten, weiterhin Termine vorab zu vereinbaren.
Vorerst bestehen bleibt die Maskenpflicht für Besucher*innen.
Nutzen Sie auch die Online-Services des Bürgerbüros.

Grußwort des Ersten Bürgermeisters zur Hallberger Wiesn 2022

Liebe Mitbürgerinnen und Mitbürger, verehrte Festgäste,

dieses Jahr freut es mich besonders, Ihnen die Hallberger Wiesn anzukündigen. Nachdem wir alle nun aufgrund der Coronapandemie zwei Jahre auf dieses besondere Fest verzichten mussten, hat sich die Gemeinde Hallbergmoos trotz der aktuellen Ukrainekrise entschieden, die Hallberger Wiesn abzuhalten. Es sind schwierige Zeiten, in denen wir leben, aber ich sehe es als meine Verantwortung, den Bürgerinnen und Bürgern gerade in diesen Zeiten wieder etwas Freude zurück zu geben.

Daher findet das 31. Volksfest bzw. die achte Hallberger Wiesn dieses Jahr vom 20. April bis 24. April 2022 traditionsgemäß auf unserem Festplatz auf der Predazzoallee in Hallbergmoos statt.

Hierzu lade ich Sie herzlich ein. Es freut mich auch, mitteilen zu können, dass auch heuer Alexander Tremmel unser Festwirt sein wird.

Fahrplan Volksfestbus vom 20. bis 24. April 2022

Kostenlose Fahrten für unsere Bürger

Hinfahrt

Haltestellen	Freitag Seniorennachmittag		Täglich außer Mittwoch					
Neuer Volksfestplatz (Abfahrt)	12:00	12:30	18:00	18:30	19:00	19:30	20:00	20:30
Erchinger Weg / Ecke Brandstadlweg	12:03	12:33	18:03	18:33	19:03	19:33	20:03	20:33
Erchinger Weg / Höhe Tannenweg	12:04	12:34	18:04	18:34	19:04	19:34	20:04	20:34
Am Bach Westseite	12:07	12:37	18:07	18:37	19:07	19:37	20:07	20:37
Ecke Am Bach / Schönstraße	12:08	12:38	18:08	18:38	19:08	19:38	20:08	20:38
Schönstraße Ecke Eichenweg	12:09	12:39	18:09	18:39	19:09	19:39	20:09	20:39
Birkenweg Ecke Hauptstraße	12:12	12:42	18:12	18:42	19:12	19:42	20:12	20:42
Feuerwehr Goldach	12:13	12:43	18:13	18:43	19:13	19:43	20:13	20:43
VHS - Alte Goldacher Schule	12:14	12:44	18:14	18:44	19:14	19:44	20:14	20:44
Freisinger Straße (Haltestelle)	12:15	12:45	18:15	18:45	19:15	19:45	20:15	20:45
Mittermeierweg (Haltestelle)	12:16	12:46	18:16	18:46	19:16	19:46	20:16	20:46
Rathaus (Haltestelle)	12:17	12:47	18:17	18:47	19:17	19:47	20:17	20:47
Bgm-Gruber-Straße (Haltestelle)	12:12	12:48	18:18	18:48	19:19	19:48	20:20	20:48
Altes Rathaus	12:19	12:49	18:19	18:49	19:19	19:49	20:20	20:49
Ludwigstraße / Maximilianstraße	12:20	12:50	18:20	18:50	19:20	19:50	20:20	20:50
Am Söldnermoos (Haltestelle)	12:21	12:51	18:21	18:51	19:21	19:51	20:21	20:51
Volksfestplatz (Ankunft)	12:24	12:54	18:24	18:54	19:24	19:54	20:24	20:54

GEMEINDE HALLBERGMOOS

Bitte beachten
Am Mittwoch gibt es nur Rückfahrten

Hallberger Wiesn

*** Anschluss vom S-Bahnhof auch direkt mit Buslinie 692 möglich**

Rückfahrt

Haltestellen	Freitag Seniorennachmittag		täglich	NUR MI/SO	täglich Die Haltestellen werden nur bei Bedarf angefahren somit sind nur Abfahrtszeiten fest							
Neuer Volksfestplatz (Abfahrt)	16:00	16:30	21:00	21:30	22:00	22:30	23:00	23:30	24:00	00:30	01:00	01:30
Ludwigstraße / Maximilianstraße *	16:02	16:32	21:02	21:32	22:02	22:32	23:02	23:32	00:02	00:32	01:02	01:32
Gemeindesaal	16:03	16:33	21:03	21:33	22:03	22:33	23:03	23:33	00:03	00:33	01:03	01:33
Bgm-Gruber-Straße	16:04	16:34	21:04	21:34	22:04	22:34	23:04	23:34	00:04	00:34	01:04	01:34
Rathaus (Haltestelle)	16:05	16:35	21:05	21:35	22:05	22:35	23:05	23:35	00:05	00:35	01:05	01:35
Mittermeierweg (Haltestelle)	16:06	16:36	21:06	21:36	22:06	22:36	23:06	23:36	00:06	00:36	01:06	01:36
Freisinger Straße	16:07	16:37	21:07	21:37	22:07	22:37	23:07	23:37	00:07	00:37	01:07	01:37
Am Bach Westseite	16:09	16:39	21:09	21:39	22:09	22:39	23:09	23:39	00:09	00:39	01:09	01:39
Ecke Am Bach / Schönstraße	16:10	16:40	21:10	21:40	22:10	22:40	23:10	23:40	00:10	00:40	01:10	01:40
Schönstraße Ecke Eichenweg	16:11	16:41	21:11	21:41	22:11	22:41	23:11	23:41	00:11	00:41	01:11	01:41
VHS - Alte Goldacher Schule	16:12	16:42	21:12	21:42	22:12	22:42	23:12	23:42	00:12	00:42	01:12	01:42
Feuerwehr Goldach	16:13	16:43	21:13	21:43	22:13	22:43	23:13	23:43	00:13	00:43	01:13	01:43
Birkenweg Ecke Hauptstraße	16:14	16:44	21:14	21:44	22:14	22:44	23:14	23:44	00:14	00:44	01:14	01:44
Erchinger Weg Höhe Tannenweg	16:18	16:48	21:18	21:48	22:18	22:48	23:18	23:48	00:18	00:48	01:18	01:48
Erchinger Weg / Brandstadlweg	16:19	16:49	21:19	21:49	22:19	22:49	23:19	23:49	00:19	00:49	01:19	01:49
Am Söldnermoos (Haltestelle)	16:23	16:53	21:23	21:53	22:23	22:53	23:23	23:53	00:23	00:53	01:23	01:53
Volksfestplatz (Ankunft)	16:26	16:56	21:26	21:56	22:26	22:56	23:26	23:56	00:26	00:56	01:26	01:56

GEMEINDE HALLBERGMOOS

Bitte beachten
Mittwoch fährt der Bus erst ab 21:00 Uhr
Donnerstag, Freitag, Samstag entfällt die Fahrt um 21:30 Uhr

Hallberger Wiesn

*** Anschluss zum S-Bahn-Bus. Letzter Bus mit Verbindung 1:00 Uhr**
*** Anschluss zum S-Bahnhof auch direkt mit Buslinie 692 möglich**

Auch in diesem Jahr haben wir ein tolles Programm für Sie zusammengestellt:

Mittwoch, 20. April 2022

Unser Fest wird am Mittwoch um 17:30 Uhr mit einem Standkonzert auf dem Rathausplatz beginnen. Dann folgt um 18:00 Uhr der Abmarsch der Vereine zum Festzelt. Dieser wird musikalisch begleitet von den „neuen Münchsdorfern“, den „Goldacher Buam“ und dem „Blasorchester Ismaning“. Vor dem Zelt erwartet Sie auf dem Festplatz ein großer Vergnügungspark mit attraktiven Fahrgeschäften.

Um 18:45 Uhr folgt dann der Volksfestauftakt. Hier werde ich das Wiesn Madl 2022 vorstellen und anschließend wird das erste Bierfassl angestochen.

Donnerstag, 21. April 2022

Der vergünstigte Mittagstisch wird durch den Festwirt am Donnerstag von 11:00 Uhr bis 14:00 Uhr angeboten. Danach sind die Kleinen dran. Der Kindernachmittag findet ab 14:00 Uhr statt. Neben vergünstigten Fahrpreisen und Softdrinks wird es für unsere Kleinen Spiele, organisiert vom Jugendzentrum, geben.

Abends um 19:30 Uhr wird „Die pure Lust am Leben“ auch in diesem Jahr durch Dolce Vita verkörpert und das Festzelt in eine riesige Tanzfläche verwandelt.

Freitag, 22. April 2022

Der Freitag findet dieses Jahr als „Tag der Hallbergmooser Betriebe“ statt. Wir begrüßen Sie ab

11:00 Uhr im Festzelt. Es freut uns, dass dieses Jahr der dritte Hallberger Wiesn-Cup auf dem GC Open9 in Eichenried folgen wird. Die Siegerehrung dazu erfolgt dann ab 18:30 Uhr im Festzelt. Ab 13:00 Uhr darf ich hoffentlich viele ältere Mitbürgerinnen und Mitbürger zum Seniorennachmittag begrüßen. Hier können wir uns abermals an der Musik der „Goldacher Buam“ erfreuen.

Ab 19:30 Uhr wird uns dann die Band „Tetrapack“ a Riesengaudi bescheren.

Samstag, 23. April 2022

Für das Samstagsprogramm konnten wir – wie in den letzten Jahren – die Flughafen München GmbH mit der Fundsachenversteigerung für uns gewinnen. Wir freuen uns, dass wir alle Interessierten am Samstag, 23. April, um 13:00 Uhr für die große Versteigerung der Fundsachen des Münchner Flughafens begrüßen dürfen. Die Fundsachen werden bereits zur Besichtigung ab 11:00 Uhr im Festzelt ausgestellt.

Sportlich betätigen können Sie sich im Sport- und Freizeitpark. Ab 15:00 Uhr findet der Kinderlauf statt, um 15:05 Uhr startet der 5-km-Lauf und ab 16:00 Uhr findet der Hallberger Spendenlauf statt. Die Spenden werden zugunsten der Ukraine-Geflüchteten gesammelt. Zum Hallberger Spendenlauf können Sie sich ab 14:00 Uhr im Sportforum anmelden.

Auch am Samstag darf natürlich ein fetziges Abendprogramm nicht fehlen. „D‘Moosner“ heizen uns ab 20:00 Uhr richtig ein.

Sonntag, 24. April 2022

Am Sonntag gedenken wir unserem verstorbenen ehemaligen ersten Bürgermeister, Harald Reents, im Rahmen eines Gedenkgottesdienstes ab 10:30 Uhr. Herr Reents hat die Hallberger Wiesn immer als eins seiner Highlights im Bürgermeisteramt beschrieben und deshalb haben wir uns entschieden, diesen Rahmen auch für seine Gedenkfeier zu wählen.

Ab 12:00 Uhr wird es dann wieder zünftig mit den „Holledauer Hopfabreissern“. Einen tierisch guten Ausklang wird unser diesjähriges Volksfest mit dem achten Hallberger Eselrennen finden. Der Startschuss wird um 15:00 Uhr sein. Die Siegerehrung findet dann anschließend um 17:00 Uhr statt.

Die Gemeinde Hallbergmoos und der Festwirt Alexander Tremmel wünschen allen Besuchern eine friedliche Zeit auf der Hallberger Wiesn 2022 und danken allen, die unter den aktuell erschwerten Bedingungen dazu beitragen, dieses Jahr ein gelungenes Volksfest zu ermöglichen.

Ihr

Josef Niedermair
Erster Bürgermeister

AUTOHAUS Hellinger

Sandstr. 2 · 85445 Schwaig am MUC-Airport
Telefon 08122 - 983012
www.autohaus-hellinger.de

Jeep®

Autorisierter Alfa Romeo und Jeep® Verkauf & Service
Autorisierter Lancia, Chrysler und Dodge Service

Ihr kompetenter Partner im Münchener Norden
für Neu- und Gebrauchtwagen.
Finanzierung/Leasing, Garantieverlängerungen,
KFZ-Versicherungen, KFZ-Reparatur, Windschutzscheibenschnellreparatur, Unfallinstandsetzung, TÜV/AU u.v.m.

AUS DEM RATHAUS

Gemeinderatssitzung vom 5. April 2022

BEKANNTGABEN

Einwohnerstatistik

Laut Einwohnerstatistik (Stand März / April 2022) ist die Bevölkerungszahl in Hallbergmoos von 11.479 auf 11.610 Einwohner gestiegen. Der Anstieg sei möglicherweise, so Sitzungsleiter Helmut Ecker (2. Bürgermeister), „auch auf den Zustrom ukrainischer Flüchtlinge zurückzuführen“.

Hallberg grillt

Großes Lob erntete die Benefizaktion „Hallberg & Goldach grillt“ von gemeindlicher Seite: „Das war eine superschöne Aktion. Es ist Beleg für die große Solidarität der Bürgerinnen und Bürger“, unterstrich Vize-Bürgermeister Helmut Ecker. Sein Dank richtete sich an alle beteiligten Bürger, Organisatoren, Helfer und Spender. 25.500 Euro kamen an Spenden zusammen, die an den Verein Helferschwein übergeben wurden (siehe S. 10). Die Gemeinde erhält 2000 Euro, um damit Freizeitaktivitäten ukrainischer Kinder zu unterstützen. „Wenn’s mehr kostet, wird Helferschwein die benötigte Summe zur Verfügung stellen“, unterstrich Mitorganisator und Gemeinderat Christian Schirsch.

WLAN im Sportpark

„Was lange währt, wird endlich gut.“ Mit diesen Worten kommentierte der Sitzungsleiter eine Neuerung im Sportpark: Es gibt dort neuerdings WLAN.

Mobile Sozialarbeit

In der Pandemie waren die mobile Sozialarbeit und aufsuchende Seniorenberatung vor große Herausforderungen gestellt. Dies zeigten Petra Michels und Carina Harter in ihrem Jahresbericht 2021 auf. Die Sozialarbeiterinnen führten 242 persönliche Beratungsgespräche, 52 Hausbesuche (meist bei älteren Personen mit Mobilitätseinschränkungen), 13 Klienten-Begleitungen bei stationären Aufnahmen sowie 210 Telefonberatungen und 193 Kontakte über digitale Medien durch. Gruppenprojekte waren kaum möglich.

Die Klienten waren zwischen 18 bis 86 Jahre alt (Kinder und Jugendliche im Rahmen der Familienhilfe nicht eingerechnet). Auffällig war, so der Bericht, die hohe Zahl von jungen Ratsuchenden (18 – 21 J.) im ersten Halbjahr 2021.

Nicht erst seit Beginn der COVID-19-Pandemie hat sich ein Schwerpunkt im Bereich der psychosozialen Lebenslagenprobleme von alleinstehenden Personen herausgestellt.

Die aufsuchende Seniorenberatung wurde erst Mitte November 2021 personell besetzt. Deshalb gibt es für 2021 keine ausführliche statistische Erhebung.

REDDY® KÜCHEN Neufahrn

Wir suchen Dich!

Mitarbeiter für Lager/Aufmaß (Voll-/Teilzeit)

– Verdienstmöglichkeit bis € 4.300,–
– Firmenwagen mit Privatnutzung
– geregelte Arbeitszeiten, kein Staplerschein nötig

Mehr Infos unter: www.neufahrn.reddy.de

REDDY® KÜCHEN Neufahrn
Ludwig-Erhard-Str. 14
85375 Neufahrn b. Freising

Ralph Schneidermeier
Telefon: 08165/90557-11
E-Mail: r.schneidermeier@reddy-neufahrn.de

Abrechnung für MiBiKids

Vereinbarungs- und fristgemäß hat der Verein MiBiKids im Februar 2022 der Gemeinde Hallbergmoos den Verwendungsnachweis für 2021 sowie die Finanzplanung für 2022 vorgelegt. Im Jahr 2021 ist dem Verein kein Defizit entstanden. Für 2022 rechnet man mit einem Defizitzahlung von knapp 1900 €, die von der Betriebskostenvereinbarung (max. 4000 €) gedeckt ist.

„Online“ Räume buchen

Wer bei der Kommune einen Raum für die Veranstaltung, Versammlung oder Feier buchen will, findet seit Jahresbeginn auf der Gemeinde-Homepage (www.hallbergmoos.de) ein neues „Tool“: Erste Buchungen wurden bereits erfolgreich über die neue Software abgewickelt. Der komplette Buchungsprozess wurde stark optimiert und läuft weitestgehend automatisch ab.

BESCHLÜSSE

Pumptrack für den Sportpark

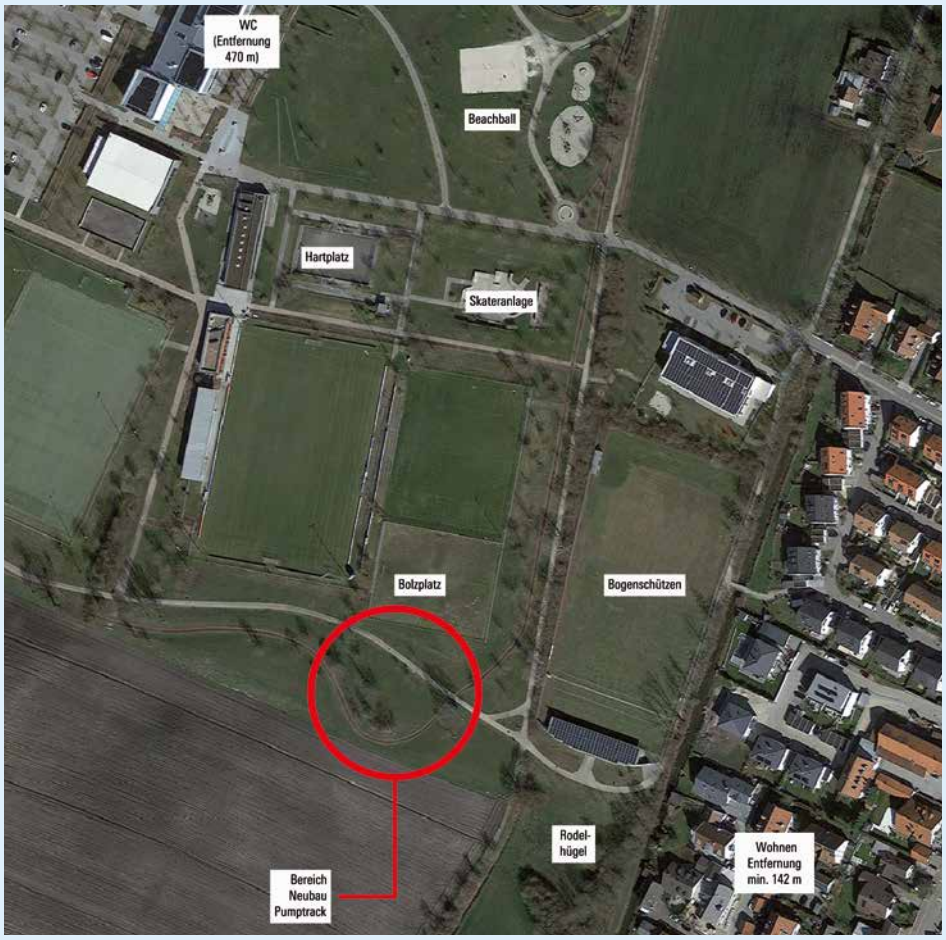

Der Sportpark bekommt eine neue Attraktion: Südlich des Bolzplatzes soll eine „Pumptrack“ – ein Parcours mit Rampen, Schanzen und Hügeln – entstehen. Die für alle Altersgruppen geeignete Anlage lässt sich die Kommune geschätzte 356.000 Euro kosten. Es kann aber noch dauern.

Eigentlich hatten sich die Kinder und Jugendlichen „nur“ die Erweiterung der bestehender Skateparks gewünscht und dafür eine Unterschriftenaktion gestartet (ca. 150 Unterzeichner). Die SPD brachte einen Antrag im Gemeinderat ein. Denn die Anlage ist stark frequentiert – von Skatern, Inlinern, Bikern und Scooter-Fahrern unterschiedlichster Altersgruppen. Dies führt, wie Sportpark-Manager Benjamin Henn berichtete, mitunter zu Konflikten und zu einer Überlastung der Anlage.

Im Vorfeld beschäftigte sich eine kommunale Arbeitsgruppe mit dem Thema. Auch Jugendlichen brachten Vorschläge ein. Eine Machbarkeitsstudie von Landschaftsarchitekt Martin Rebmann kommt nun zu dem Ergebnis, dass eine separate Pumptrack die geeignetste Variante wäre. Beispiele dafür gibt es in Aschheim und Germering, wo die asphaltierten Bahnen mit Bodenwellen, Schanzen und Steilkurven längst Publikumsmagnete sind.

Rebmann, der das Gelände des Sportparks entworfen hat und die Gegebenheiten bestens kennt, erachtete das Terrain südlich des Bolzplatzes als idealen Standort: Weil es den Andrang am Skatepark „entzerrt“ und die Pumptrack sich weiter südlich in die Hügellandschaft „modellieren“ lässt. Den Baumbestand müsste man nur

Malerbetrieb
Martin Eichenseher
Ausführung aller Malerarbeiten
Fassadengestaltung
Theresienstraße 28 • 85399 Hallbergmoos
Telefon 08 11-9 51 77 • Mobil 01 70-1 80 25 58
Telefax 08 11-9 98 66 76

Wir liefern
Agrar-Diesel
ohne Bioanteil
Hans Mikesch
Hallbergmoos • Tassiloweg 1
Wir liefern auch HEIZÖL
Tel. 08 11-36 46

geringfügig reduzieren (4 bis 5 Bäume) und könnte das vorhandene Grün als schattenspendende Aufenthaltsbereiche mit Sitzgelegenheiten nutzen.

Die Asphalt-Bahn mit ca. 53 Metern Länge, 23 Breite und Bahnbreiten zwischen 1,70 und 2,60 Metern ist laut Rebmann für eine breite Nutzergruppe geeignet: Von Kinder ab drei Jahren bis hin zu „Könnern“, für die die Bahn Herausforderung und „Jumptrack“ sein kann. Die Strecke wird so gestaltet, dass ein Fortkommen mit wenigen Tretbewegungen möglich ist.

„Lasst es uns zügig bauen und nichts zerreden. Es wäre ein gutes Zeichen an die junge Generation nach Corona. Sie sind zuhause geblieben, um Ältere zu schützen. Jetzt können wir ihnen was zurückgeben.“ Der Appell von SPD-Fraktionssprecher Stefan Kronner (SPD) stieß in den Fraktionen auf breite Zustimmung.

Landwirtschaftsreferent Markus Loibl (Einigkeit) bot zudem seine Unterstützung an: Er will bei den örtlichen Landwirten ein gutes Wort einlegen, dass der ein oder andere den Bodenaushub abnimmt. Dann müsste das Erdreich nicht für teures Geld abgefahren werden. Alternativ könnte man, so Rebmanns Vorschlag, den Rodelhügel südlich des Bogenschießplatzes mit einem Teil des überschüssigen Erdreichs (ca. 450 m³) „aufstocken“. Damit ließen sich die Baukosten von 356.000 € auf schätzungsweise 343.000 € senken. Insgesamt wären laut Rebmann etwa 40.000 € an Einsparungen möglich.

Ein wenig dämpfen musste Sitzungsleiter Helmut Ecker (2. Bgm) die Erwartungen, was eine schnelle Realisierung angeht: „In den nächsten ein, zwei Jahren ist das mit eigenem Personal nicht machbar“, sagte er mit Verweis auf Personalmangel und vorrangige Pflichtaufgaben. Architekt Martin Rebmann will so gut es geht Arbeit abnehmen – eine Idee, die auch Sportreferent Markus Streitberger (FW) und Jugendreferent Damian Edfelder (CSU) unterstützen.

Breitbandausbau

Am 8. März 2022 hat der Gemeinderat den Beschluss gefasst, mit dem Landkreis Freising in Sachen Breitbandausbau zu kooperieren und eine entsprechende Zweckvereinbarung zu unterschreiben. Allerdings hatte der Gemeinderat zur Bedingung gemacht, dass das Marktterkundungsverfahren auch für die im

Santorini
Ihr Grieche in Hallbergmoos

GRIECHENLAND GENIESSEN:
Mit Freunden, der Familie und Firma.
Traditionell griechische Küche –
als Santorini-Menü oder a la Carte.
Im Restaurant und Nebenzimmer
(bis 30 Personen)
Reservieren Sie jetzt ihren Wunschtermin!
Theresienstrasse 64 · 85399 Hallbergmoos
Telefon 0811-9995978
Öffnungszeiten:
Montag bis Samstag 17:30 – 22:00 Uhr
Sonn- und Feiertage
11:30 – 13:30 Uhr und 17:30 – 22:00 Uhr

DER HALLBERGER
ANZEIGENSCHLUSS
für die nächste Ausgabe
(4. Mai) ist
Mittwoch,
27. April, 13 Uhr.
info@hallberger.de
oder
Telefon 0811-99 89 042

Goldach Markt
FAIR FEIN FREUNDLICH
Endlich wieder Weinprobe
im Goldach-Markt
ab 27. April 2022
jeden Mittwoch von 16–19:30 Uhr
... können Sie bei uns wieder Weine von einem ausgesuchten Weingut oder einer Region probieren!
Wir starten mit einer Auswahl von
Cleebronn Güglingen
– Sagenhaft Rosé + Heldenhaft Cuvée
– Castelfelder Rieder Lagrein Südtirol
– RV Rosso Umbria
Nach dem Motto:
Frische und Genuss gibt es jedesmal ein anderes Highlight zum Probieren
– Schinken – Käse – Feinkost
Freuen Sie sich auf erstklassige Weine, nette Gespräche und viel Genuss!!!

Wir sind für Sie da!: Mo. bis Sa. 7.30 bis 20.00 Uhr
Hauptstraße 29 • 85399 Hallbergmoos
Tel. 08 11-36 23 • Fax 08 11-86 77 • info@goldachmarkt.de
www.goldachmarkt.de

Jahr 2023 geltenden Zuschussrichtlinien des Bundes (Titel „Graue Flecken“) verwendet werden kann. Das kann so nicht stehen bleiben. Grund: Es ist noch nicht absehbar ist, wie jenes Förderprogramm ausgestaltet ist. Insofern sind vorab keine Aussagen über eine programmübergreifende Nutzung möglich.

Der Gemeinderat hob den Beschluss nun auf. Der Zweckvereinbarung „Breitbandausbau im Landkreis Freising“ wurde nun ohne Einschränkungen und einmütig zugestimmt.

Iris Lefeber, Beraterin von Kreisen und Kommunen vom Freisinger Ingenieurbüro Ledermann, hatte in der Sitzung aufgezeigt, warum sich ein landkreisweites Vorgehen anbietet, um Kommunen „gigabit-fit“ zu machen: Hallbergmoos beispielsweise sei nur in einigen Randbereichen unterversorgt. Das macht es für Betreiber unlukrativ, weil für einen Glasfaser-Anschluss „Unmengen an Strecke“ gelegt werden müssten. Sie beantwortete noch einige Detailfragen von Robert Wäger (Referent für Digitalisierung, Grüne). Ihre Empfehlung: „Zusammentun, um es für den Anbieter attraktiv zu machen.“ Die Kommune, die 10 Prozent etwaiger Investitionskosten trägt, profitiere vom schnellen Internet („Gold, das in der Erde liegt“) als Standortfaktor.

Windkraft

Energieautark werden: Das ist in Zeiten von drohenden Engpässen bei fossilen Brennstoffen mehr denn je ein wichtiges Thema. Bei der Fotovoltaik und zwei geplanten Großprojekten gibt die Gemeinde bereits Gas. Und Windkraft wird nun auch wieder ein Thema: Frühere Überlegungen des Flughafen-Anrainers waren an der 10-H-Regel und strengen Vorgaben gescheitert. Ehe man neue Überlegungen anstößt, will man von der Deutschen Flugsicherung verbindliche Aussagen zu möglichen Standorten.

Bündnis 90 / Die Grünen hatten Anfang 2021 in einem Antrag darum gebeten, bei der Flughafen München GmbH (FMG) und der Deutschen Flugsicherung (DFS) in Erfahrung zu bringen, wo und unter welchen Voraussetzungen – mit Rücksicht auf den Flugverkehr – in Hallbergmoos überhaupt die Aufstellung von Windkraftanlagen möglich ist. Die Grünen hatten den Antrag zwischenzeitlich zurückgezogen, weil man auf anderem Wege versucht hatte, an Informationen zu kommen. Ohne Erfolg.

Deshalb soll nun Bürgermeister Josef Niedermair – idealerweise im Schulterschluss mit Freising, Neufahrn, Eching, Oberding und Moosinning – mit der Bitte an die DFS herantreten, eine dreidimensionale Karte mit möglichen WKA-Standorten (bis max. 300 Metern Höhe) zu erstellen. Außerdem will man von der DFS erfahren, ob es durch Änderungen im Flugbetrieb weitere Optionen gibt. Die Verfahrenskosten übernimmt die Gemeinde.

Im Ergebnis erhofft sich die Kommune von der DFS eine verbindliche Aussage, wo die Errichtung einer Windkraftanlage – vornehmlich im südlichen Gemeindebereich möglich ist. Im Gemeinderat stieß der Vorstoß auf große Zustimmung. „Weil wir dann von vorneherein wissen, was hinterher relevant ist“, unterstrich Stefan Kronner (SPD) und sprach von einem „super Antrag“. Das spart, so Vize-Bürgermeister Helmut Ecker (Einigkeit), unnötigen Verwaltungsaufwand – für ein Planungsverfahren, das womöglich ins Leere läuft.

Tanja Knielers (CSU) Vorhalt eines „Schaufensterantrags“ wiesen etliche Sprecher zurück. Ihre Befürchtung: Etwaige Aussagen der DFS würden gekippt, weil „bei der Thematik aktuell viel zu viel passiert. Und wäre es lukrativ, hätten wir schon längst einen Antrag eines Betreibers auf dem Tisch.“

„Es passiert doch noch gar nichts. Wir wollen doch nur stichhaltige Informationen. Das ist ein guter Antrag“, betonte Thomas Henning (FW). Dementsprechend beauftragte der Gemeinderat den Bürgermeister einstimmig, in diese Richtung tätig zu werden.

Änderung der kommunalen Zuschussrichtlinien

Vereine und Organisationen bekommen von der Kommune höhere Zuschüsse:

Der Gemeinderat verständigte sich auf eine entsprechende Änderung der Zuschussrichtlinie.

Die Regelung wurde zuletzt 2012 angepasst. Angesichts der allgemeinen Kostensteigerung erachtet man u.a. eine Anhebung der Förderbeträge für angezeigt. Die wichtigsten Änderungen: Der Zuschuss für die allgemeine Jugendförderung wird von 60 Euro auf 70 Euro erhöht. Die Zuschüsse für Vereinsgründungsfeste wurden deutlich erhöht, da auch die Kosten erheblich gestiegen sind.

Die Zuschüsse für Ausflugsfahrten der Katholischen Frauengemeinschaften und der Seniorenvereinigungen steigen von max. 250 € auf 750 €.

Bei der Feuerwehr wurde der maximale Satz für die Bezuschussung von Führerscheinkosten (Klasse CE) von 2.500 € auf max. 3.700 € erhöht. Die Führerscheine werden benötigt, um die Einsatzfähigkeit sicherzustellen. Die Empfänger verpflichten sich im Gegenzug, langfristig bei der Feuerwehr mitzuarbeiten. Der Vollständigkeit halber wurde die Förderung der Jugendarbeit hinzugefügt. Dabei handelt es sich um keinen neuen Zuschuss, Haushaltsmittel sind schon seit Jahren im Teilhaushalt der Feuerwehr berücksichtigt.

Die Förderung der VHS Hallbergmoos (Musikabteilung) konnte man streichen, weil sie nun Teil der Musikschule Hallbergmoos-Neufahrn ist, die separat (Musikschulvertrag) geregelt ist. Gleiches gilt für „erstKlassik“, das nun Bürgerarbeitskreis ist und über den Haushalt der Gemeinde abgewickelt wird.

Herausgenommen wurden auch die Zuschüsse für Partnerschaften (I.), da hierfür der Arbeitskreis Predazzo mit eigenem Budget eingerichtet wurde.

Mehr Geld für Beschäftigte

Die Kommune hebt die leistungsorientierte Bezahlung kommunaler Beschäftigter von 2,0 auf 2,5 % für 2021 freiwillig an. Sie wurde 2007 eingeführt, um Motivation, Eigenverantwortung und Führungskompetenz zu stärken. Das Geld wird ergänzend zum monatlichen Gehalt auf Grundlage einer jährlichen Leistungsbewertung ausgezahlt. Mit der Anhebung steigt das Ausschüttungsvolumen um 20.919,12 € – auf nunmehr 104.595,59 €. *(eoe)*

folgt uns auf
FACEBOOK Instagram
www.hallberger.de

Begegnungssport und Deutschkurse

Groß ist der Bedarf nach Deutschkursen für Menschen aus der Ukraine. Dafür hat die vhs in Hallbergmoos kurzfristig Kurse ins Programm genommen. Der erste Sprachkurs für Erwachsene ist bereits gestartet, ein weiterer beginnt am 26. April. Noch einsteigen können Menschen aus der Ukraine in einen Eltern-Kind-Kurs zum spielerischen Deutschlernen. Er findet dienstags am Vormittag statt.

Eine laufend aktualisierte Übersicht mit Kursangeboten ist unter www.vhs-hallbergmoos.de zu finden. Auf der Webseite kann man sich auch anmelden, gern auch in der vhs-Geschäftsstelle am Rathausplatz 1 oder telefonisch unter 0811-5522231. *(gra)*

ANTON WIMMER BESTATTUNGEN

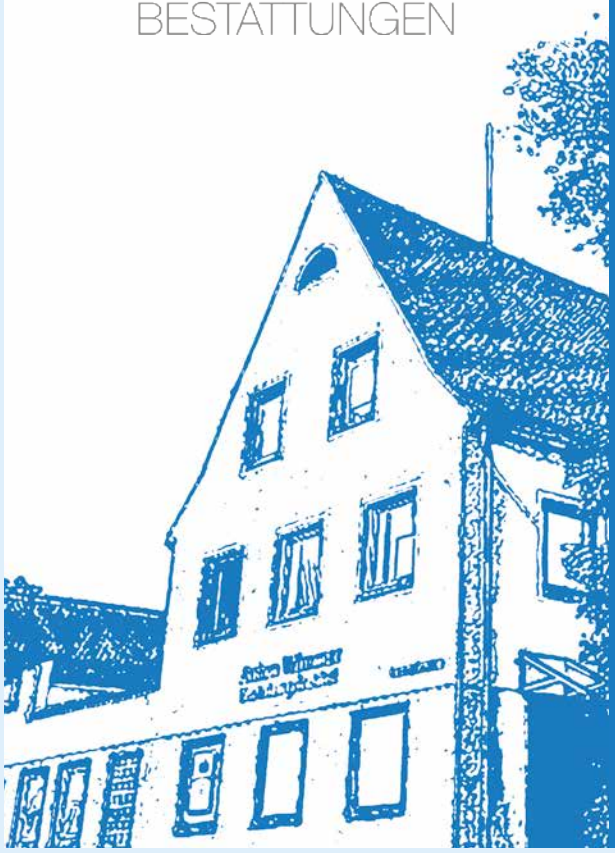

IHR TRADITIONS-BESTATTUNGSHAUS
IN FREISING
SEIT ÜBER 50 JAHREN

Rundum-Bestattungsservice
& Bestattungsvorsorge

Wir organisieren für Sie Bestattungen
in Freising und Umgebung.

Tag und Nacht erreichbar

0 81 61 / 62 0 71

Anton Wimmer Bestattungen
Kammergasse 2 · 85354 Freising
www.wimmer-bestattung.de · info@wimmer-bestattung.de
Teil der mymoria GmbH

„Wir bringen gezielt das, was gebraucht wird“

Spendenerlös von „Hallberg & Goldach grillt“ an Helferschwein übergeben

Freuten sich über die vielen großzügigen Spenden (v.l.) James Alston, Manfred Kneifel, Mike Hora, Christian Schirsch, Markus Langer, Tanja Knieler, Roland Hefter, Christian Straub, Harry Hoyler, Stefan Grichtmair, Andreas Straub und Daniela Schön-Horder.

Dieses Spendenergebnis hat alle Erwartungen übertroffen: 25.500 Euro kamen bei der Aktion „Hallberg & Goldach grillt“ zusammen – einer Aktion von Bürgern für die Ukraine. 2000 Euro bleiben in Hallbergmoos, um Freizeitaktivitäten geflüchteter Kinder vor Ort zu unterstützen. Der Rest – stolze 23.500 Euro – wurde an Vertreter von Helferschwein e.V. übergeben, die unablässig Hilfsgüter in die Ukraine transportieren.

Bei aller Tragik der Ereignisse in der Ukraine, hatten Mike Hora, Christian Schirsch und die vielen Menschen, die sich für die Aktion ins Zeug gelegt haben, für einen Moment allen Grund zur Freude als sie sich zur Spendenübergabe an Vertreter von Helferschwein trafen.

Hilfskonvois in die Ukraine

Während der nächste 40-Tonner schon wieder vollgepackt bis unters Dach mit Babynahrung, Lebensmitteln, Isomatten, Schlafsäcken und anderen dringend benötigten Hilfsgütern in Richtung Ukraine unterwegs war, nahm man sich die Zeit im Clubhaus von Open9 in Eichenried ein wenig Zeit zum Durchschnaufen und Danke sagen. Mit dabei die prominente Vereinsvertreter – Schauspieler und Kabarettist Markus Langer, Liedermacher Roland Hefter – und der unermüdliche „Motor“ Harry Hoyler.

Roland Hefter und Markus Langer engagieren sich

Markus Langer hat zusammen mit Hoyler „Helferschwein e.V.“ ins Leben gerufen. Der Verein engagiert sich für viele soziale Projekt – sei’s für krebskranke Kinder, Lichtblick Hasenbergl oder Flutopfer. Aktuell liegt der Fokus auf der Ukraine-Hilfe. „Wir bringen gezielt das, was gebraucht wird“, so Hoyler. Auch 250 Powerbanks sind mit an Bord des Lkws, um Menschen die Kommunikation zu ermöglichen.

Langer spricht aus, was alle eint: „So funktioniert’s: Nicht lange überlegen. Einfach machen!“ Und er fügt hinzu: „Vielen Dank für eure Zeit. Ich könnt euch darauf verlassen, dass die Hilfe ankommt.“ Auch Schirsch war voll des Lobes für alle Beteiligten: „Das lief reibungslos. Jeder hat gemacht, getan und angepackt. Sogar das Aufräumen lief reibungslos. Nach einer Stunde war alles erledigt. “ Sieben Stunden lang waren am Hallberg-Platz Würstel gegrillt, Waffeln gebacken und 2000 Tombola-Gewinne gegen eine Spende unter die Leute gebracht worden. Die Helfer lösten sich untereinander ab. „Nur am heißen Grill wollte keiner so recht tauschen“, sagt Christian Straub von der Brüderei mit einem Augenzwinkern. *(eoe)*

Der nächste 40-Tonner mit Hilfsgütern ist bereits in Richtung Ukraine unterwegs – eine gefährliche Mission. Zuletzt mussten sich die Helfer wegen eines Bombenalarms an einer Tankstelle in Sicherheit bringen.

Willkommenskurs für Ukraine-Flüchtlinge

Etwa 1300 Menschen, die vor dem Krieg aus der Ukraine geflüchtet sind, sind mittlerweile im Landkreis Freising angekommen und beim Landratsamt Freising registriert (Stand: 8. April). Auch in Hallbergmoos haben Menschen Zuflucht gefunden. Um ihnen die Orientierung zu erleichtern, hat die Volkshochschule Neufahrn-Hallbergmoos nun einen „Willkommenskurs“ im Kasino der Hallberg-Halle organisiert.

21 Teilnehmer, überwiegend weiblich, wurden von Elena Belovskaya (Dozentin des Bayerischen Volkshochschulverbandes) in russischer Sprache über das Leben in Deutschland – und alles, was man darüber wissen muss – informiert. In und nach den Osterferien bietet die Vhs außerdem Sprachkurse (auch für Kinder) an. „Wir suchen noch Dozenten“, so Marina Koch (Vhs). Darüber hinaus können Menschen aus der Ukraine bei der Vhs kostenlos Sport treiben, malen und an Kreativkursen teilnehmen. *(eoe)*

Im Kasino der Hallberg-Halle informierte Vhs-Dozentin Elena Belovskaya die ukrainischen Geflüchteten über alles, was man über das Leben in Deutschland wissen muss.

VfB unterstützt ukrainische Neubürger

Auch der VfB unterstützt ukrainische Geflüchtete: Die Neubürger dürfen nach den Osterferien – ab Montag, 25. April – kostenfrei mitmachen. Es wird um vorherige Anmeldung über das Buchungsformular auf der VfB-Homepage (www.vfb-hallbergmoos.de) oder telefonisch (Anni Schäfer, 0811 /95530) gebeten.

„Wir freuen uns über viele neue Gesichter in unseren Gruppen, ob zum Entspannen bei Yoga, Qi Gong oder Stretching oder zum Auspowern bei HIIT, Bodyworkout, Aerobic, Fitness, Easystepp und Jumping® oder bei unseren Gesundheitsangeboten wie Pilates und Rückentraining“, betont Abteilungsleiterin Anni Schäfer. Sie weist auch darauf hin, dass Sport nun wieder ohne Einschränkungen möglich ist. Im Sportforum (Am Söldnermoos 61) gilt weiterhin Maskenpflicht. Qi Gong am Mittwochabend wird bis dahin über ZOOM angeboten. *(gra)*

Vorräte werden knapp

FFW Hallbergmoos bittet um Sachspenden für ukrainische Geflüchtete

Am 8. März wurde bei der Freiwilligen Feuerwehr Hallbergmoos eine Hilfsgüter-Ausgabestelle für ukrainische Flüchtlinge eingerichtet. Bei einem Besuch informierte sich kürzlich Bürgermeister Josef Niedermair über die Einrichtung. Er lobte die professionelle Organisation und das nicht nachlassende Engagement der Feuerwehr Hallbergmoos.

Das Angebot wird, wie die FFW-Leitung in einer ersten Bilanz mitteilt, sehr gut angenommen. Die Ausgabestelle verteilt Nahrungsmittel, Hygieneprodukte, Babynahrung und Babypflegeprodukte, Damenhygieneprodukte, Zahnpflegeprodukte, Decken, Schlafzeug und Schlafsäcke, Jacken und Kleidung sowie Schuhe an ukrainische Flüchtlinge.

Spendenaufruf

Allerdings werden die Vorräte nun knapp. Die Verantwortlichen bitten deshalb die Bevölkerung um Unterstützung. Dringend benötigt werden aktuell Reis, Nudeln, Mehl, Öl, Bratfett, Salz, Zucker, H-Milch, Dosenfleisch und -fisch, Waschmittel (für Kleidung) und Geschirrspülmittel. Die Sachspenden können zu den unten gegebenen Öffnungszeiten abgegeben werden.

Öffnungszeiten:
Di. und Do.: 10-12 Uhr sowie 18-20 Uhr
Sa.: 09-13 Uhr

Die Ausgabestelle befindet auf der Rückseite der Feuerwehr Hallbergmoos (Theresienstr. 6).

Singen für den Frieden

Einen besonderen Gottesdienst erlebten Christen am Palmsonntag: Der Kinderchor der russisch-orthodoxen Kirche München gestaltete die Messe musikalisch. Ein Zeichen der Völkerverständigung.

Die Reihen im Gotteshaus waren komplett besetzt. Besonders viele Familien mit Kindern waren gekommen, um diesem besonderen Zeichen der Völkerverständigung beizuwohnen. Irina Rahr-Antal, Hallbergmooserin mit russischen Wurzeln, hat den Auftritt zusammen mit Kulturreferentin Andrea Holzmann organisiert.

Matthias Kobra leitet den Chor der Russisch-Orthodoxen Kirche München und Dachau. Dort singen Kinder aus Russland, Weißrussland und der Ukraine, darunter auch vor dem Krieg Geflüchtete, gemeinsam – alle friedlich unter dem Dach des Glaubens und der Musik. Gesungen wurde ein Troparion, ein Stück liturgischer Dichtung. *(gra)*

„Kunterbunt" spendet Kleidung für ukrainische Kinder

Auch die 10-jährige Sasha aus Kiew war zusammen mit Mama Liudmila und Oma Katiena in den Secondhand-Laden Kunterbunt gekommen – und freute sich über ihr neues Sommerkleid.

Lilija suchte für ihren 10-jährigen Sohn und die 6-jährige Tochter Kleidung und Schuhe. Sie ist eine der ukrainischen Frauen, die zusammen mit ihren Kindern in Hallbergmoos angekommen sind. Dabei sehr hilfreich: eine Übersetzungs-App auf dem Handy. Nun freut sich Lillija, die aus der Region Donezk kommt, dass sie für Sohn Deniz und Tochter Denija Schuhe, Jeans, T-Shirts und sogar einen Schulranzen gefunden hat.

Der „Förderverein-Freunde der Emmauskirche" öffnete an drei Tagen nur für ukrainische Familien den Secondhandladen Kunterbunt. Jedes Kind konnte acht Kleidungsteile aussuchen und kostenlos mitnehmen. Der Verein selbst trägt die Kosten dafür, denn die abgebenden Familien erhalten selbstverständlich den Erlös ihrer Kleidung. Eine schöne Aktion des Fördervereins, die gut angenommen wird. *(bb)*

Blühende Ostergrüße

Zum Auftakt der Osterblumen-Aktion brachten HIA-Vorstandsmitglieder Albert Waizenegger die Narzissen-Töpferl (v.l, kniend): Wolfgang Eberhart (1. Vorsitzender), Musti, sowie (stehend v.l.) Anita Kreilinger, Harry Schönwälder, Apotheker Albert Waizenegger und Bernhard Graf (3. Vorsitzender).

Am Gründonnerstag hat die Werbegemeinschaft „Hallbergmoos in Aktion" wieder Blumen sprechen lassen: Kundinnen und Kunden, die in einem der Mitgliedsbetriebe ihren Einkauf erledigten, bekamen als Dankeschön ein Narzissentöpferl überreicht. Insgesamt wurden in etwa 70 Geschäften 1800 blühende Ostergrüße verschenkt. Der Einkauf lohnt sich also gleich doppelt. Und je mehr Ostereinkäufe bei den Mitgliedsbetrieben getätigt werden, desto umfangreicher wird die heimische Osterdekoration.

DER HALLBERGER IHRE UNABHÄNGIGE ORTSZEITUNG MIT TRADITION VERLÄSSLICH HEIMATVERBUNDEN KOMPETENT

Das Startsignal für die beliebte Aktion fiel heuer in der Apotheke am Bach: Dort übergaben HIA-Vorstandsmitglieder die strahlend-gelben Frühlingsboten in der Apotheke Am Bach an Albert Waizenegger. *(gra)*

Stabwechsel bei „Hallbergmoos in Aktion“

Die neue Vorstandschaft (v.l.): Mustafa Özbilgin, Sabrina Adamo-Koczorowski, Eva Wimmer, Manuel Berger, Bernhard Graf, Andreas Straub, Anita Kreilinger und Simon Schröckenbauer.

Die Werbegemeinschaft „Hallbergmoos in Aktion“ hat sich neu aufgestellt: An der Spitze des Wirtschaftsverbands stehen nun Wolfgang Eberhart (44) und Manuel Berger (26). Die Vorstandsriege hat sich mit jungen Geschäftsleuten verstärkt.

Neben den einstimmig wiedergewählten Vorstandsmitgliedern Bernhard Graf (3. Vorsitzender), Anita Kreilinger (Kasse), Eva Wimmer (Schriftführerin), Simon Schröckenbauer und Sabrina Adamo-Koczorowski (beide Beisitzer) gehören – nach der beschlossenen Vorstandserweiterung – mit Andreas Straub, Mustafa Özbilgin und Harald Schönwälder nun drei Newcomer der Führungsriege an. Simone Waldhör, seit 2008 Beisitzerin, stellte ihren Posten zur Verfügung.

Mit Heiko Schmidt verabschiedete sich beim Jahrestreffen ein Mann, der der Werbegemeinschaft 18 Jahre geführt, aber auch polarisiert hat. „Für mich ist die Zeit gekommen, zu sagen: Ich gehe. Ich werde demnächst 55“, so Schmidt. Er hatte 2004 von HIA-Gründerin Higgi Gruber den Vorsitz übernommen. Unter seiner Regie wurde der Kirchweihmarkt 2008 eingestellt, der „nicht mehr zeitgemäß“ und zuletzt schlecht besucht gewesen sei. Eingeführt wurden 2007 die Hallbergschecks, die bis heute insgesamt 580.000 Euro einbrachten und das Entenrennen – ein „Familienevent für die Kunden von morgen.“

Wolfgang Eberhart ist neuer erster Vorsitzender der Werbegemeinschaft.

„Wir sind eine der stärksten Werbegemeinschaften im Landkreis Freising. Gebt’s dem neuen Vorstand dieselbe Chance wie mir“, bat er in seinem Schlusswort. Die 28 anwesenden Mitglieder (von insgesamt 74) verabschiedeten ihn mit stehenden Ovationen, einem „Danke Heiko“-Schild und Papp-Porträts des scheidenden Vorsitzenden vorm Gesicht. Sepp Fischer (3. Bürgermeister) dankte „dem Motor“ des Verbands, im Namen der Gemeinde: „Du hast die Werbegemeinschaft geführt, wie wenn’s deine eigene Firma wäre.“ Das alte Maskottchen, den „Hallbär“, nimmt Schmidt mit. Als Ersatz gab’s von ihm ein neues, noch größeres Exemplar.

„Es sind große Fußstapfen, aber auch eine machbare Aufgabe“, sagte der frisch gewählte Vize-Vorsitzende Manuel Berger: Der 26-jährige Junior-Chef des Fachbetriebs SUW Berger vertrat den erkrankten neuen Vorsitzenden Wolfgang Eberhart. Neue Ideen, beispielsweise mitgliederoffene Vorstandsitzungen, gibt es bereits. Weitere Veranstaltungen sind geplant, die Details will man im Vorstand noch abstimmen. Die Bitte aus der Runde, die Kommunikation und den Informationsfluss mit „normalen“ Mitgliedern zu verbessern, nimmt Berger mit.

Landwirtschaft und MABP einbinden

„Wir haben vor, uns breiter aufzustellen. Auch in Richtung Landwirtschaft und Munich Airport Business Park“, erklärte Wolfgang Eberhart auf Nachfrage zu den gesteckten Zielen. Der 43-Jährige ist Versicherungsmakler mit zwei Geschäftsstellen, eine davon in Hallbergmoos.

Als Nächstes konzentriert man sich aber auf die Organisation der anstehenden Traditionsveranstaltungen: Die Osterblumen-Aktion (14. April) und die Radl-Rallye am 1. Mai. Das Motto: „Hoiberg i mog di“. Als weitere Termine sind das Entenrennen (16.Oktober), der Christkindlmarkt (26. / 27. November) und die Weihnachtslosaktion (ab 1. Dezember) schon fix. *(eoe)*

Narrhalla bereit für das Comeback

Nach zwei Saisonausfällen stehen die Termine für 2023 fest – Spannende Neuwahlen

Der Fasching soll wieder aufleben. Das haben sich (v.l.) Florian Lackermeier (Beisitzer). Milena Schäfer (Schatzmeisterin) Renate Hofbauer (Präsident) und Thomas Willing (Vize-Präsident) fest vorgenommen. Nicht auf dem Foto: Vanessa Pittrich (Schriftführerin).

Nach den Corona-bedingten Saisonausfällen 2021 und 2022 gab's beim Jahrestreffen der Narrhalla nicht allzu viel zu berichten. Dennoch nahm die Versammlung der Faschingsgesellschaft mehr Zeit als üblich in Anspruch. Denn die Neuwahlen des Vorstands standen auf der Tagesordnung.

Zuletzt hatten die Narren 2019 ihr Motto „Tanzen, feiern und weggehen" ausleben können. Nach diesem Topjahr – auch für die Vereinskasse – folgten Corona, Lockdown, Einschränkungen und Saisonabsagen (2021/22). Schatzmeister Stefan Kaiser übergibt „nach zehn schönen Jahren im Vorstand" seiner Nachfolgerin Milena Schäfer eine gut bestückte Kasse. „Als ich sie übernommen habe, waren die Verhältnisse deutlich angespannter", sagte er rückblickend.

Weil es bei den Vorstandswahlen für jedes Amt zwei Bewerber gab, hatte Vereinsreferent Thomas Henning als Wahlleiter gut zu tun. Die Präsidentin denkt allmählich ans Aufhören, stellte sich aber noch einmal dem schriftlichen, geheimen Entscheid. Die 62-jährige erhielt 20 Stimmen, auf Stefan Schmid entfielen 6 Stimmen. Vize-Präsident ist Thomas Willing (14:11 gegen Stefan Schmied). Nachfolgerin von Schriftführerin Sonja Schnepf, die wegen ihres Umzugs nach Ingolstadt nicht mehr antrat, ist Vanessa Pittrich (17:9 gegen Antje Techentin). Milena Schäfer ist neue Schatzmeisterin (15:10 gegen Franzi Nadler im zweiten Wahlgang). Beisitzer sind Florian Lackermeier und Franzi Nadler, Kassenprüfer Monika Lackermeier und Stefan Reith.

Die Termine für 2023 stehen schon fest – und Hofbauer hofft, dass die Pandemie nicht wieder einen Strich durch die Rechnung macht und man zu den gewohnten Traditionen zurückkehren kann: „Wir wollen Tanzen, Gaudi und Party", so Präsident Renate Hofbauer. Wenigstens die Kinder- und Teeniegarden hatten zuletzt einen öffentlichen Auftritt in Fürstenfeldbruck: „Im wunderschönen Ambiente des Stadthallen-Hofs. Das war genial", schwärmte Hofbauer. Auch eine „klitzekleine interne Faschingsparty" konnten die Kinder kürzlich mit ihren Eltern im Gemeindesaal feiern.

> „Ich bleib' der erste Präsident. Ich brauche das *in nicht, um emanzipiert zu sein."
>
> **Renate Hofbauer über das „Gendern"**

„Ich wünsche euch die Kraft, den Verein zusammenzuhalten und die Faschingsbälle zu erhalten", unterstrich Henning. Das Miteinander sei der Kit der Gesellschaft. Und die Gemeinde unterstütze Vereine, wo sie kann. Sein Tipp: „Schaut's mal in die Zuschussrichtlinien rein." Die habe er, so Henning, zusammen mit Gemeindeverwaltung gerade überarbeitet.

> „Ab nächster Woche wohne ich auf dem Volksfestplatz."
>
> **Vereinsreferent Thomas Henning voller Vorfreude auf das Volksfest.**

Dass die Gemeinde sich entschlossen hat, das Hallbergmooser Volksfest (20.–24. 4. 2022) zu feiern, befürwortet der Vereinsreferent ausdrücklich: „Wir müssen was für unsere jungen Leute tun. Das Zusammensein ist wichtig für uns alle." *(eoe)*

Termine 2023:

14. Januar: Inthronisation

15. Januar: Kinder-Inthronisation

28. Januar: Kinder- und Teeniegardetreffen

29. Januar: 1. Kinderball

3. oder 4. Februar: Großes Gardetreffen

11. Februar: Seniorennachmittag und Narrhalla-Ball

12. Februar: 2. Kinderball

21. Februar: Faschingstreiben

Beabsichtigt ist als neuer Programm-Punkt ein „Leiterwagerl-Umzug" im Sportpark. Die Warm-Up-Party ist für den 19. November 2022 vorgesehen.

Handwerker-Projekt für den guten Zweck

Aus dem Maibaum werden Bankerl: Die Spenglerei Pescolderung hat 2021 den Maibaum vom Burschenverein Goldach ersteigert. Nun baut der Betrieb zusammen mit ortsansässigen Firmen (Malerbetrieb Vogler, Steffi Jäger, Luis Lenz) aus dem guten Stück mehrere Sitzbänke. Die Bänke werden – frisch gestrichen und mit Polstern – für einen wohltätigen Zweck versteigert werden. Der Erlös bleibt am Ort.

Wolfgang und Jürgen Pescolderung (rechts)

Auf dem Hof der Firma Pescolderung (Fokkerstr. 3) wird ab sofort ein Briefkasten zu finden sein, wo Interessenten ihr Gebot einwerfen können. Die Meistbietenden bekommen dann eines der hölzernen Schmuckstücke. „Wir würden uns freuen, wenn sich möglichst viele Beteiligen. Die Bänke werden garantiert ein Blickfang und eine Zierde für jeden Garten sein," so Jürgen Pescolderung. *(eoe)*

Besondere Verdienste

Heimat- und Traditionsverein würdigt langjährige Mitglieder

Ehre, wem Ehre gebührt: Der Heimat- und Traditionsverein zeichnete langjährige, verdiente Mitglieder aus (v.l.) Karl-Heinz Zenker (1. Vorsitzender), Hermann Kopp (Ehrenmitglied), Georg Förg (Ehrenmitglied, 50 Jahre), Rudi Gruber (Ehrenmitglied, 50 Jahre), Günter Auer (Goldene Vereinsnadel, 40 Jahre), Reinhold Stegschuster (Ehrenmitglied, 50 Jahre).

Im Zeichen der Ehrung langjähriger und verdienter Mitglieder stand das Jahrestreffen des Heimat- und Traditionsvereins. Eine besondere Auszeichnung erhielten Georg Förg, Rudi Gruber, Reinhold Stegschuster und Hermann Kopp: Sie wurde zu Ehrenmitgliedern ernannt.

Damit würdigt der Verein deren 50-jährige Vereinstreue: Hermann Kopp wurde die Auszeichnung seines besonderen Engagements zuteil: Das langjährige Vorstandsmitglied führte die Vereinschronik des ehemaligen Krieger- und Soldatenvereins Hallbergmoos bis zu dessen Neuausrichtung. Außerdem war er bei Festen und Fahrten unermüdlicher Helfer und Musikant. Treue Mitglieder sind auch Johann Franzspeck, Klaus Stallmeister (beide 15 Jahre), Günter Auer und Johann Beck (beide 40 Jahre).

Aktuell zählt der Verein 163 Mitglieder, darunter sind 62 Frauen. Das Durchschnittsalter liegt bei 66 Jahren. Wie überall waren die Vereinsaktivitäten zuletzt eingeschränkt. Seit der letzten Mitgliederversammlung im September 2021 konnten aber immerhin Stammtische stattfinden. Es erschienen historische Sammelblätter und ein Band zum Geschichtsweg „Spuren der Vergangenheit“. Die Sammlung für den Volksbund Deutsche Kriegsgräberfürsorge brachte € 651,91.

Wenn es die Infektionslage erlaubt, soll es heuer wieder ein Sommerfest auf dem Fritzhof geben. Die Stammtische finden jeden zweiten Freitag im Monat statt. Der Verein wird sich am Volksfesteinzug, Fronleichnamsumzug sowie Volkstrauertag beteiligen. Ferner ist die Einweihung des Geschichtswegs geplant sowie eine einstündige Vhs-Führung zur Ortsgeschichte im Rathaus. Höhepunkt wird sicher die 150-Jahr-Feier am 18. Juni 2023 sein. Aus diesem Anlass wird, wie Vereinschef Karl-Heinz Zenker mitteilte, eine Vereinschronik erstellt. *(eoe)*

Zerbrechlicher Frieden

Krieger- und Soldatenverein Goldach feiert im Juli sein Gründungsfest – und 100 Jahre Friedensarbeit

Wie wichtig Mahnung, Gedenken und Friedensarbeit ist, wird uns in diesen Tagen und Wochen durch den russischen Angriffskrieg in der Ukraine auf schreckliche Weise vor Augen geführt. Der Krieger- und Soldatenverein Goldach sieht sich dieser Aufgabe mehr denn je verpflichtet. Im Juli feiert der Verein sein 100-jähriges Bestehen nach. Ehe es soweit ist, zog man in Generalversammlung eine Bilanz der letzten zwei Jahre.

Die Corona-Einschränkungen haben auch den Verein getroffen. Bis auf wenige Ausnahmen – die Kranzniederlegung am Kriegerdenkmal und der Fronleichnamsgottesdienst – lagen gesellschaftliche Aktivitäten 2020 und 2021 weitestgehend brach. Durchführen konnte man die Sammlung für den Bund Deutscher Kriegsgräber mit sehr guten Ergebnissen, wie Rudolf Lamprecht (1. Vorsitzender) berichtete: 2020 kamen 3090 € zusammen, 2021 waren es 2968,50 €. Und schließlich konnte man die Ehrung langjähriger Mitglieder durchführen (siehe Foto).

Langjährige Mitglieder konnte der KSV Goldach beim Jahrestreffen ehren (v.l.): Georg Lachner (2.Vorsitzender), Stefan Lachner (2.Kassier, 10 Jahre), Hugo Hartshauser (30 J.), Alfred Lamprecht (50 j.), Anton Reiss (30), Josef Gruber (30), Hans Helminger jun. (20, Reservistensprecher), Karl Blasi (40), Raimund Lackermeier (40) und Rudolf Lamprecht (1.Vorsitzender).

Aktuell zählt der Verein 157 Mitglieder, darunter sieben Neuzugänge. Für immer verabschieden musste man sich von neun Weggefährten. Zum Jahrestreffen gekommen waren 40 Mitglieder. Sie folgten einstimmig dem Vorschlag, Stefan Lachner als zweiten Kassier einzusetzen.

Der russische Angriff auf die Ukraine beunruhigt auch den KSV Goldach: „Nach 76 Jahren Frieden gibt es wieder einen Krieg in Europa. Das hält uns vor Augen, wie zerbrechlich der vermeintlich selbstverständliche Friede ist. Wir können nur hoffen, dass dieser Konflikt nicht zum Flächenbrand wird. Und es zeigt uns, wie wichtig die Friedensarbeit der Kriegervereine immer noch ist“, betonte Lamprecht. Der Verein hat an eine Hilfsorganisation zur Ukraine-Hilfe 500 Euro gespendet für die Ukraine.

100-jähriges Gründungsfest im Juli

Alle Augen sind nun auf Gründungsfest im Juli gerichtet. Es hätte eigentlich schon 2021 stattfinden sollen, wurde aber wegen Corona verschoben. „Wir sind jetzt auf der Zielgeraden“, so Lamprecht. Die Fahne ist restauriert, eine Festschrift verfasst und das Jubiläumsfoto aufgenommen, wie der Vorsitzende stolz verkündete. *(eoe)*

GOLDACH KRIEGER- U. SOLDATENVEREIN

Einladung

zum 100-jährigen Gründungsfest
Krieger-und Soldatenverein Goldach
im Festzelt Goldach, Bürgermeister-Groß-Straße.

1. Juli 2022

D'Moosner – Der Partyhammer!

Einlass 17.30 Uhr – Beginn 19.30 Uhr
6,- € + VVK
8,- € Abendkasse

2. Juli 2022

Roland Hefter – Musik-Kabarett

Einlass 18.00 Uhr – Beginn 20.00 Uhr
15,- € + VVK
20,- € Abendkasse

Karten erhältlich im Vorverkauf ab 1. Mai beim Gasthof Neuwirt und der Papeterie Hallberg.
Kartensonderverkauf:
Freitag 6. Mai 16 – 19 Uhr und
Samstag 14. Mai 10 – 13 Uhr,
Hallberghalle.

3. Juli 2022

Festsonntag

10:00 Uhr – Festgottesdienst
14:00 Uhr – Festumzug
Bierzeltbetrieb, Kaffee und Kuchen

Es müssen die zum Zeitpunkt der Veranstaltung geltenden Coronabestimmungen eingehalten werden.
Eine Verschiebung/Absage wird rechtzeitig in den Medien bekannt gegeben.

Fischerfreunde müssen kräftig rudern

v.l. (vorne) Florian Friedl (Beisitzer), Sergio Kiermaier (Kasse), Sebastian Griese (Jugendleiter) sowie (hinten v.l.) Mathias Büttner (Schriftführer), Christian Gaisbauer (1. Vorsitzender), Andreas Heilmair (Gewässerwart), Gerhard Machate (Kasse) und Alexander Aiglstorfer (Gewässerwart).

Nein, leicht hatten es Vereine in den vergangenen zwei Pandemie-Jahren wirklich nicht. Das gilt auch für die Fischerfreunde. Immerhin konnten sie, weil ja ein Freiluft-Sport, ihrer Leidenschaft eingeschränkt nachgehen. Auch wenn Masken und Einschränkungen nun fallen, machen sich die Petrijünger auf Einiges gefasst: Denn die Kosten – für Gewässerpacht und Fischbesatz – steigen enorm. Und es bauen sich bürokratische Hürden auf.

„Es waren zwei recht schwierige Jahre. Aber wir sind relativ gut durchgekommen“ konstatierte Christian Gaisbauer (1. Vorsitzender). Nach zwei Jahren Zwangspause blieb bei der Generalversammlung im Vereinslokal Zum Kramer kein Platz leer. 192 Mitglieder zählt der Verein aktuell, davon 172 Erwachsene, 75 Aktive und 20 Jungfischer. Bis auf wenige Ausnahmen – Frühjahrs- und Zwischenbesatz (insgesamt 950 kg), Arbeitseinsätze zur Gewässerpflege, ein in Eigenregie durchgeführtes Ramadama und dem Steckerlfischverkauf – gab es kaum gemeinsame Termine.

Druck auf Vereinskasse steigt

Noch steht der Verein finanziell gut da. Dies belegt der von Sergio Kiermeier vorgestellte Finanzbericht. „Aber das wird sich gravierend ändern. Die Kosten für die Gewässerpacht und den Fischbesatz schnellen in die Höhe“, kündigte Gaisbauer an. Außerdem muss der Verein neuerdings auch für passive Mitglieder Verbandsabgaben berappen. Allein das belastet die Vereinskasse mit 3000 Euro jährlich (vorher 800 €). Von einem Austritt wurde, so Gaisbauer, von fachkundiger Stelle abgeraten, weil man dadurch Versicherungsschutz genießt. „Das hat uns alles hart getroffen.“

Vorbereiten muss man sich auch auf eine 2023 anstehende Änderung: Eine Sammelerlaubnis für alle Vereinsgewässer gibt’s dann nicht mehr. „Wir müssen nach Gewässer trennen“, so Gaisbauer. Somit gibt es nur eine begrenzte Zahl an Jahreskarten für Birkenecker und Gutbrodtweiher. „Wenn die Jugend nachrückt, könnte es schwierig werden, einen Platz zu vergeben.“

v.l. Anton Lamprecht, Christian Gaisbauer, Robert Heilmair sowie (vorne) „Ehrengewässerwart“ Walter Frank.

Die Jugendarbeit kam in der Pandemie quasi zum Erliegen: „Es war eine Katastrophe“, so Gaisbauer. Nun will man da wieder „pushen“: Zehn Termine hat Jugendleiter Sebastian Griese für die aktiven Jungfischer 2022 in petto. Einen Fischverwertungskurs gab’s schon, andere Events – darunter auch das beliebte Zeltlager – werden folgen.

Das etwas andere Fischerfest

Ein etwas anderes Fischerfest wird heuer – erst einmal probeweise – gefeiert: Mit dem Einverständnis der Versammlung verlegt man den Termin auf Sonntag, 14. August. Tags darauf, an Maria Himmelfahrt, bleibt dann Zeit für den Abbau. Und: Man wird nicht auf dem Hallberg-Platz selbst Steckerlfisch und Co. anbieten, sondern – nach den guten Erfahrungen des Vorjahres – auf dem witterungsgeschützten Parkplatz nebenan.

Um für die Zukunft gut aufgestellt zu sein, hat man die Vereinsspitze neu strukturiert und personell verstärkt. Im Beisein von Josef Fischer (3. Bürgermeister, Wahlleiter) und Vereinsreferent Thomas Henning wurden einstimmig gewählt: Christian Gaisbauer (1. Vorsitzender), Falk-Uwe Schroller (2. Vors., neu), Sergio Kiermaier (Kasse, neu), Gerhard Machate (Kasse), Mathias Büttner (Schriftführer), Sebastian Griese (Jugendleiter), Andreas Heilmair, Alexander Aiglstorfer (Gewässerwarte), Stefan Sammer, Jürgen Schaller, Florian Fried l (Beisitzer) sowie Thomas Henning und Christian Ziegltrum (Kassenprüfer). Jens Arpert (bisher 2. Vors.) und Christian Obermeier sind Fischereiaufseher.

Mit Walter Frank (Gewässerwart), Anton Lamprecht (Vergnügungsleiter) und Robert Heilmair (Schriftführer) haben sich drei Gründungsmitglieder nach 30 Jahren aus dem Vorstand verabschiedet. Ihnen galt der ausdrückliche Dank der Mitglieder. Walter Frank wurde zum „Ehrengewässerwart“ ernannt und wird sein „unschätzbares Wissen“ natürlich an seine Nachfolger weitergeben. *(eoe)*

„Blumenkinder“ haben Bücherei-Führerschein

Eine ganze Reihe von Bücherei-Führerscheinen konnte Carmen Peters (2.v.l.) kürzlich an die Vorschulkinder des Blumenkindergartens übergeben. Bei zwei

Besuchen in der Gemeindebibliothek wurden den Kindern viele Fragen beantwortet. Eine davon: Wie kann ich das Buch finden, das ich am liebsten lese oder anschaue? Insgesamt ging es darum, den Kindern Spaß am Lesen und die richtige Handhabung einer Bücherei zu vermitteln. Dass dies gelungen ist, belegt die Ausstellung der „Bücherei-Führerscheine“. Besonderen Spaß hatten die Kinder, als ihnen auch noch einige Geschichten vorgelesen wurden. Als „Dankeschön“ hatten die Blumenkinder ein selbstgebasteltes „Gemälde“ mitgebracht. *(gra)*

Der Osterhase war da!

Der Osterhase hat den Regenbogen besucht. Nach einem gemütlichen Osterfrühstück machten sich die Kinder auf die Suche, die mit einem sportlichen Angebot verbunden war, nach ihren zuvor selbstgebastelten Nestern. Die waren natürlich gut im Garten und den Räumen versteckt – und gut gefüllt. *(gra)*

Zwei neue Hochbeete im Sonnenschein

Der Kindergarten Sonnenschein hat zwei neue Hochbeete bekommen: Die VR Bank Ismaning Hallbergmoos Neufahrn eG hat das Material spendiert. Zwei Kindergarten-Väter machten dann gleich an die Arbeit. Mit viele Geschick und Fachwissen wurde gesteckt, gemessen und geschraubt. Die Kinder verfolgten das Geschehen mit Begeisterung. „Nun haben wir zwei neue, wunderschöne Hochbeete“ freut sich Sprecherin Sieglinde Oppermann-Schmid. Gemeinsam mit den Kindern wird man sich überlegen, was nun angebaut wird. *(gra)*

Kleine Olympioniken

Sportlich, sportlich! Der „Regenbogen-Olympiade“ haben sich die Mädchen und Buben in Kindergarten gestellt. Die Disziplinen: Dosen werfen, Sprossenwandklettern, auf einer Bank balancieren, ein Reifen-Parcours (siehe Foto) und mit Pedalo durch die Gegend flitzen. Die Kinder waren mit viel Spaß und Geschick bei der Sache. Als Belohnung gab’s für die kleinen Olympioniken Medaillen und Urkunden.

(gra)

Gemeinde macht Frühjahrsputz

Nach zwei Jahren Corona-bedingter Unterbrechung wurde jetzt in der Gemeinde wieder Frühjahrsputz gemacht: 50 Helfer und Mitarbeiter des Bauhofs rückten zur Aktion „Saubere Landschaft“ aus. Mit Müllsäcken und „Zwickern“ bewaffnet zogen die Freiwilligen – darunter auch etliche Kinder – durch den Ort und klaubten 4 m³ Müll auf, die Umweltsünderam S-Bahnhof, an Straßenrändern oder in Grünanlagen entsorgt hatten.

Die Fischerfreunde machten sich auf zu den Gewässern der Gemeinde. In der oberen und unteren Goldach, am Süßbach und Pförreraugraben angelten 17 Erwachsene und drei Jungfischer allerhand Unrat, ja sogar Elektroschrott aus dem Wasser. Die Freien Wähler machten am Schulweiher sauber. Verena Wagner (Ordnungsamt der Gemeinde) und Vereinsreferent Thomas Henning freuten sich über die große Zahl von Teilnehmern, die trotz nasskalten Wetters ausgerückt waren. Als Dankeschön spendierte die Gemeinde den fleißigen Helfern des „Ramadama“ eine Brotzeit und für jeden einen Hallberg-Scheck (10 €). *(eoe)*

STELLENMARKT

Wir sind ein moderner Mobilitätsdienstleister mit Standorten in Hallbergmoos bei München (Office & Event AREA) und Flughafen München (Meet & Assist), das seit dem Jahr 2017 Mobilität für jeden Bedarf anbietet. Wir sind ein mittelständisches Unternehmen, dem man vertrauen kann, für das man gerne arbeitet und auch stolz darauf ist. Damit wir gemeinsam die Aufgaben der Zukunft meistern können, suchen wir ab sofort Verstärkung.

KOMM ZU UNS INS TEAM ALS

Busfahrer*in
Vollzeit (w/m/d)

Disponent*in (Bus)
Vollzeit (w/m/d)

Airport Guide
Teilzeit/Minijob (w/m/d)

Event Service
Minijob (w/m/d)

Reinigungskraft
Minijob (w/m/d)

transmobility® KG
your direction is our destination

Lindberghstraße 7b
85399 Hallbergmoos

Mail an personal@transmobility.de
Mehr Infos unter www.transmobility.de

Gruselige und interessante Lesung

Bestsellerautor Oliver Pötzsch gastierte in der Emmauskirche

Ein Autor, der gleichzeitig noch musiziert und singt: Wo gibt es das noch? In der Emmauskirche fand so ein Abend statt – mit Livemusik von bekannten österreichischen Liedermachern wie Wolfgang Ambros und Georg Kreisler.

Dies alles fand zusammen mit einer interessanten Lesung statt, zu der der „Förderverein – Freunde der Emmauskirche“ eingeladen hatte. Und trotz des zurückkehrenden Winters mit Schneefall kamen viele interessierte Zuhörer. Beate Bodenschatz begrüßte für den Vorstand des Vereins den berühmten Gast.

Der Autor gab Textpassagen seines neuen Buchs preis, das erst seit 1. April im Buchhandel ist. Es fand also quasi eine Vorpremiere von „Das Mädchen und der Totengräber“ statt.

Beate Bodenschatz vom Förderverein der Emmauskirche passte den signierten Baustein probehalber mit Oliver Pötsch ein. Er wird später in der Wand eingemauert.

Oliver Pötzsch verstand es, mit zahlreichen fesselnden wahren Informationen und Requisiten, seine Leser zu unterhalten. Man lernte einige spannende Details seiner Krimis kennen, die, so der Autor, nicht erfunden, sondern auf wahrheitsgetreuen Details und Fakten basieren. „Die Geschichte selbst schreibt spannende Geschichten, man muss nur danach suchen.“

Oliver Pötzsch, der durch die eigenen Recherchen seines Familienstammbaums zum Schreiben kam und so herausfand, dass er ein Nachkomme der bekannten Henkersdynastie Kuisl aus Schongau ist, hat sich auf historische Romane und Krimis spezialisiert. Die Zuhörer folgten alle gespannt seinen Textpassagen mit anschaulichen Erzählungen seiner Recherchen. Das Sahnehäubchen bildeten dann die einzelnen Lieder, die der Autor zum Besten gab. Er begleitete sich selbst mit der Gitarre und der Mundharmonika.

Am Schluss gab es großen Applaus der Zuhörer sowie ein ebenso großes Dankeschön der Veranstalter, die mit einem Weinpräsent und einem Baustein aufwarteten, den Oliver Pötzsch signierte und der dann in der Emmauskirche in die dafür vorgesehene Steinwand eingemauert wird. Beim anschließenden Buchverkauf im Foyer der Emmauskirche, konnte jeder sich eine persönliche Widmung des Autors holen. Ein rundum gelungener Abend, bei dem sich jeder gut unterhalten gefühlt hat. *(bb)*

FSM GmbH Facility Service München GmbH
• Hausmeisterdienste
• Grünanlagenpflege
• Gebäudereinigung
• Winterdienst
• PV-Reinigung
fsm-herrle@gmx.de
www.facilityservices-muenchen.de
Gebäudeservice im und ums Haus
Wilhelmstraße 12 • 85399 Hallbergmoos
Telefon 08 11-99 82 304 • Fax 08 11-99 82 303 • Mobil 01 72-82 17 441

www.IhrBaumProfi.de
Fa. JOSEF HÖLLINGER
BAUMFÄLLUNGEN • KÜRZEN • RODEN
jeder Schwierigkeitsgrad • ABFUHR • FÄLLKRAN
WURZELSTOCKFRÄSEN • GARTENPFLEGE
schnell • sauber • preiswert
Tel. 0172-5820173 oder 08122-1791661
unverbindliche und kostenlose Beratung

LACK+KAROSSERIE FACHBETRIEB MS MICHAEL SPAR
Fahrzeuglackierung
Sonderlackierung
Unfallinstandsetzung
Industrielackierung
Motorradlackierung
Restaurierung von Old- und Youngtimern
Grünecker Straße 15
85399 Hallbergmoos
Telefon 08 11/32 45
Fax 08 11/9 50 38
buero@lackiererei-spar.de
www.lackiererei-spar.de

Neue Qualitätsbeauftragte

Pia Schwaiger heißt die neue Qualitätsbeauftragte im Seniorenzentrum am Wiesenweg. Die 25-Jährige ist staatlich geprüfte Altenpflegerin. Nach einer Fortbildung zur Pflegedienstleitung hat sie im März ihre Arbeit in Hallbergmoos aufgenommen. Die junge Frau begann nach dem Realschulabschluss eine Ausbildung zur Industriekauffrau, sattelte dann aber um. Weil ihr, wie sie betont, „die soziale und pflegerische Arbeit sehr am Herzen liegt".

Sie wohnt in Grafendorf bei Rudelzhausen, fährt gerne Ski und war bis 2021 beim Showtanz in der Narrhalla ihres Heimatortes.

Pia Schwaiger ist wichtig, dass es den Bewohnern gut geht und sie Freude am Leben haben. Es ist ihr auch ein großes Anliegen, dass der Pflegeberuf mehr Wertschätzung erhält. Die Corona-Pandemie sei „eine große Herausforderung, die unglaublich viel Zeit in Anspruch nimmt und Mitarbeiter wie Bewohner des Seniorenzentrums an ihre Grenzen bringt." Wie alle hofft sie, dass bald wieder ein Leben ohne Einschränkungen möglich ist. *(gra)*

Werkzeug und Maschinen Verleih GmbH
Bockhorni
Wilhelmstraße 13
85399 Hallbergmoos
Tel. 08 11/10 90, Fax 35 55
Baumaschinen und Gartengeräte

Prüfung bestanden

28 Schülerinnen und Schüler der Musikschule Hallbergmoos-Neufahrn e.V. traten am Samstag, 2. April, zur dritten Freiwilligen Leistungsprüfung an. Von modernen Stücken bis hin zu klassischen Sonate zeigten sie ihr erlerntes Können.

Die Prüfung würdigt die musikalischen Erfolge der Musikschüler und dokumentiert in übersichtlicher Form ihr selbständiges und zielorientiertes Lernen, ihre Ausdauer und Zuverlässigkeit während einer langjährigen musikalischen Ausbildung. Mit einem klaren Ziel vor Augen, können die Schüler auch durch die Prüfung in besonderem Maße motiviert, gefordert und gefördert werden. „Die Betonung liegt auf freiwillig", sagt Musikschulleiterin Gisela Bouton. „Wir wollen die Schüler motivieren."

Neben den Junior 1, Junior 2 absolvierten drei junge Musiker die D1 Prüfung. Das erfordert dann bereits mehrjährigen Unterricht und auch den Willen und die Ausdauer, sich auf diese Prüfung inklusive einer schriftlichen Prüfung vorzubereiten, als Erfolg winkte die bronzene Stimmgabel. „Alle drei haben die maximale Punktzahl erreicht, das ist sehr außergewöhnlich", freute sich Bouton. *(gra)*

Beauty & Wellness – Kosmetik Zimmer
BOOST Feuchtigkeitsspendende Gelmaske
Diese kühlende Maske versorgt die Haut intensiv mit Feuchtigkeit und bringt gerötete, gestresste und trockene Haut wieder in Balance.
Angebot € 16.- statt 22,–
Erchinger Weg 44a – Hallbergmoos info@kosmetik-zimmer.de Tel. 0811 / 37 21

AC AUTO CHECK
KFZ-Winterstein & Selbstschraubereck GmbH
www.kfz-winterstein.de
www.selbstschraubereck.de
Fokkerstraße 5
85399 Hallbergmoos
0811 9989631

ELEKTROANLAGEN
GEORG KREILINGER
Zenger Str. 29 85399 Hallbergmoos
Tel. 0811 / 1302
elektro-kreilinger@t-online.de www.elektro-kreilinger.de

Erfolgreiche Premiere des Senioren-Kartelns

„Dass das Angebot, morgens Schafkopf oder Skat zu spielen, so gut angenommen wird, damit hatte ich nicht gerechnet." Christiane Oldenburg-Balden, Seniorenreferentin der Gemeinde Hallbergmoos, war nach der Premiere regelrecht überwältigt. Insgesamt waren 20 Spielerinnen und Spieler waren ins Sportforum gekommen. An vier Tischen wurde Schafkopf gespielt, an einem Skat. Ein verspäteter Gast sprang als Ersatzmann ein, wenn die Spieler eine Pause brauchten.

„Zu meiner Überraschung half meine Stellvertreterin im Seniorenbeirat Karin Eigeldinger als Skatspielerin aus", berichtete die Seniorenreferentin. Dank Edgar Pröpster und Karin Eigeldinger klappte es auch mit der Bewirtung. Viele der Anwesenden versprachen, auch bei den nächsten Terminen am 4. Mai und am 8. Juni wieder zu kommen, wenn wieder um 10.00 Uhr im Schützenstüberl der SG Edelweiß im Sportforum (Am Söldnerweg 61) wieder Karten gespielt wird. Vielleicht wird neben Schafkopfen und Skat auch noch Rommé aufgenommen, falls sich genügend Spieler und Spielerinnen finden. Weitere Informationen zum Kartenspielen für Senioren (ab 60 Jahren) gibt die Seniorenreferentin telefonisch (0176/96681701). *(gra)*

Wieder im Spiel

Nach der langen Auszeit sind die Kartler des KSV Goldach endlich wieder im Spiel. 40 Teilnehmer beteiligten sich am (vereinsinternen) Schafkopfturnier. Das freute nicht nur die Vereinsspitze. Auch die Sieger – sogar die Schlusslichter – freuten sich über ansehnliche Preise.

Für die fünf Erstplatzierten gab's Geldpreise, die aus den Startgebühren stammen. Die besten Karten hatten am Ende Sieger Stefan Kasian (36 Punkte), Anni Beck (2. / 29 P.), Martin Balden (3. / 22 P.), Werner Prill (4. / 21 P.) und Franz Bachleitner (5. / 20 P). Hochprozentige Trostpreise gab's für die bestens gelaunten Schlusslichter Bernhard Nöth und Thomas Sedlmeier. Und für alle auch noch ein 30-Liter-Fassl Freibier (vom Vereinswirt gespendet). *(eoe)*

Motorradweihe

Zur Motoradweihe an der Birkenecker Kirche lädt die Gruppe Mooskoimroaser am Samstag, 30. April, um 10 Uhr ein. Anschließend – gegen 10.40 Uhr – geht's auf eine Rundfahrt durch den Ort. Nach der Rückkehr (gegen 11 Uhr) wartet ein Weißwurstessen auf die Teilnehmer. Um Anmeldung wird gebeten.
(E-Mail: anmeldung@mooskoimroaser.de)

Professionelles Styling bei Mode Gruber

Drei Tage empfing Mode Gruber die Kundinnen zu einem großen Mode-Event. Mit dabei: ein professioneller Stylist von Marc Cain. Als erste kam die Gewinnerin des Sommer-Rätsels, Carina Fritsch, in den Genuss einer Farb- und Stilberatung.

Lavendel und zarte Naturtöne. Wieder einmal ein gelungenes Mode-Event bei Mode Gruber, dass nicht nur die Gewinnerin des Preisrätsels, sondern auch die Kundinnen und das Verkaufsteam happy gemacht hat.

(bb)

Ein echter Gewinn: Carina Fritsch, Gewinnerin des Sommer-Rätsels, kam in den Genuss einer Farb- und Stilberatung von Topstylist Sascha Dickreuter und Claudia Rühmann.

Sascha Dickreuter, Marc Cain-Topstylist und Fashion-Coach vieler Prominenter: „Es macht mir großen Spaß, Privatkundinnen zu beraten. Die meisten kennen ihren Stil, trauen sich aber oft nicht an neue Farben und Formen heran. Da kann ich ansetzen und sie auch an Neues heranführen."

Carina Fritsch war hellauf begeistert: „Zunächst habe ich mich riesig gefreut, überhaupt gewonnen zu haben. Wenn dann auch noch jemand da ist, der dir beim Aussuchen beratend zur Seite steht, toppt das den Gewinn noch mal." Dem Topstylist war schnell klar, dass die junge Mutter bequem, aber trotzdem chic und modern gekleidet sein möchte.

Modehaus-Chefin Claudia Rühmann: „Es ist schön, dass der Einkaufsgutschein eine junge Mutter getroffen hat, die sich hier gut beraten und aufgehoben fühlt. Schließlich möchte ich, dass sie zufrieden nach Hause geht – und wiederkommt."

Rühmann selbst stand freilich auch beratend zur Seite und präsentierte die neue Frühjahrs- und Sommerkollektion: Kleider mit Blumenprints, aufregende Leder-Styles, zarte Shirts und Tuniken, Jeans und bequeme Loungewear im Jogpant-Style. Die dominierenden Farben des Sommers sind Pink, Gelb, Lachs,

DER HALLBERGER
ANZEIGENSCHLUSS
für die nächste Ausgabe
(4. Mai) ist
Mittwoch,
27. April, 13 Uhr.
info@hallberger.de
oder
Telefon 0811-99 89 042

Drei Fragen an Robert Riedel

Der Schreinermeister, der die Büchergondel ausgebaut hat

DER HALLBERGER: Sie haben die Bücher-Regale für die Gondel gebaut. War's schwierig, die Regale genau dem Rund der Sitzbank anzupassen?

Robert Riedel: *Ich fand die Idee einer öffentlichen Bücherei in einer Gondel von Anfang klasse. Die Maßanfertigung der Regale ist nicht ganz einfach. Man muss schließlich für jedes einzelne Regal eine Schablone fertigen und passgenau fräsen.*

Haben Sie persönliche Verbindungen zur Partnergemeine Predazzo?

Persönlich leider nein. Aber ich bin schon mal auf einer Motorradtour durchgekommen. Hoffentlich kann ich in naher Zukunft mal dort einen Kurzurlaub beim Skifahren verbringen. Dass die Partnergemeinde die Skigondel geschenkt hat, finde ich großartig. Sie wird bestimmt gut in der Gemeinde angenommen.

Haben Sie noch weitere Vorschläge für Projekte, die Sie vielleicht in der Gemeinde umsetzen möchten?

Neue Projekte gibt es hier ja immer mal wieder. Wenn man wieder auf mich zukommt, wäre das super. Ich persönlich würde mich freuen, wenn der Rathausplatz als Zentrum der Gemeinde verschönert würde. *(bb)*

Innenraumgestaltung
Fassadengestaltung
Dekorative Techniken
Farbberatung
Tapezierarbeiten
MALERMEISTER FLORIAN FRIEDL www.malermeister-friedl.de
Am Bach 62 · 85399 Hallbergmoos
Tel. 08 11 / 12 88 90 38 · Fax 08 11 / 12 83 61 39
Mobil 01 73 / 6 96 77 92 · info@malermeister-friedl.de

Gondel trägt nun einen Namen

Die Büchergondel ist nun getauft: der Bauhof hat jetzt das von der Schreinerei Riedel angefertigte Schild „Offene Bücherei" an der Gondel angebracht. Jetzt sind Zweck und Sinn für jedermann ersichtlich. Und es ist alles bereit für die eigentliche Einweihung am Volksfest!

Die Verantwortlichen bitten nachdrücklich darum, die Gondel nicht als Altpapier-Sammelstelle zu betrachen. Soll heißen: Gesetzes,- Steuer- und Abiturbücher, Atlanten und Straßenverzeichnisse, die alle schon über zehn Jahre alt sind, gehören dort nicht hin. Und bitte auch keine Bücher am Boden abstellen, so der Appell des Gondel-Teams. *(bb)*

TÜREN & FENSTER GAISER
BERATUNG · VERKAUF · MONTAGE
Fenster Haustüren
Innentüren Rollladen
Insektenschutzgitter
Freisinger Straße 33
85399 Hallbergmoos
info@tueren-fenster-gaiser.de
Telefon: +49 811 9966578
Mobil: +49 179 4674416
www.tueren-fenster-gaiser.de

folgt uns auf
FACEBOOK Instagram
www.hallberger.de

Grünes Licht für Eventarena

In einer Sondersitzung (6. April) hat der Stadtrat der Großen Kreisstadt Freising in einem Grundsatzbeschluss grünes Licht für den Start des Genehmigungsverfahrens für die „Eventarena“ Konzertarena der SWMUNICH gegeben. In der Sitzung wurden neben dem grundsätzlichen Konzept auch die Architekturentwürfe, das Nachhaltigkeitskonzept und das Verkehrskonzept präsentiert. Der positive Grundsatzbeschluss ist gleichbedeutend mit dem Auftrag an die Stadtverwaltung, die Vorbereitungen des kommunalen Bebauungsplanverfahrens einzuleiten.

Die SWMUNICH plant nahe des Flughafen München eine moderne multifunktionale Konzert- und Kongressarena mit einem Fassungsvermögen von bis zu rund 20.000 Besuchern zu bauen und zu betreiben. Dazu wird das Unternehmen über 300 Mio. EUR privatwirtschaftlich investieren. Die Arena wird komplett auf die Bedürfnisse von Konzert- und LIVE-Entertainment-Veranstaltungen ausgerichtet.

In der europäischen Metropolregion München gibt es nach Unternehmensangaben derzeit keine vergleichbare Veranstaltungsstätte. Die neue Arena schließt nicht nur die bestehende Lücke, sondern wirkt als Kulturverstärker sowie als Tourismus- und Wirtschaftsmotor. Die Wirtschaftsprüfungsgesellschaft Deloitte beziffert die entstehende Bruttowertschöpfung für Freising und die Region auf ca. 285 Mio. EUR pro Jahr.

Lorenz Schmid, Geschäftsführer SWMUNICH: „Die Entscheidung des Freisinger Stadtrats ist für uns Ansporn und Verpflichtung zugleich. Denn wir werden Deutschlands modernste und erste klimaneutrale Konzertarena bauen und betreiben. Und dies zum Wohle der Region. Mit dem positiven Grundsatzbeschluss hat der Stadtrat Freising seiner Stadt die Chance gesichert, eines der spannendsten Kulturprojekte in Deutschland mitzuentwickeln.“ *(red)*

IMPRESSUM

Herausgeber: Eva Oestereich, Schlehenweg 6, 85399 Hallbergmoos, Tel. 0811 / 99 89 042, Fax 0811 / 99 89 045, E-Mail: info@hallberger.de

Homepage: www.hallberger.de, Facebook: https://www.facebook.com/DerHallberger

Redaktionsleitung: Eva Oestereich (V.i.S.d.P.) – Verlagsanschrift

DER HALLBERGER erscheint 14-täglich und wird kostenlos an die Haushalte in Hallbergmoos und Goldach verteilt. Die Artikel erscheinen unter der ausschließlichen Verantwortlichkeit der Autoren und stellen nicht in jedem Fall die Meinung des Herausgebers dar. Für unverlangt eingesandte Manuskripte und Fotos (Kürzel: gra) wird keine Gewähr übernommen, diese werden auch nicht zurückgesandt.

Redaktionsmitarbeiter: Eva Oestereich (eoe), Sabina Brosch (sab), Anton Schweißgut (sch), Beate Bodenschatz (bb), Redaktion (red).

Fotos: Eva Oestereich, Sabina Brosch, Beate Bodenschatz, Irl-Rebmann Landschaftsarchitekten (Titelbild)

Nachdruck und Vervielfältigung jeder Art von Bild und Text sowie der von uns gestalteten Anzeigen ist nicht gestattet.

Erscheinungsweise: 14-täglich, mittwochs

Auflage: 4800 Stück

Großes Interesse an genossenschaftlichem Wohnungsbau

In Ballungsräumen ist bezahlbarer Wohnraum knapp – und den Kauf einer Wohnimmobilie können sich Normalverdiener oft nicht leisten. Deshalb findet ein „altes“ Modell mehr und mehr Anhänger: Die Wohnungsbaugenossenschaft. Auch in Hallbergmoos.

Etwa 50 Interessierte waren in den Gemeindesaal gekommen, um sich über diese Form des Wohnens zu informieren. Ein Grundstück aus Privatbesitz (ca. 11.000 m²) stünde in Hallbergmoos zur Verfügung. Auch der Gemeinderat steht einer Wohnungsbaugenossenschaft dort wohlwollend gegenüber. Was es sonst noch braucht, erklärte ein ausgewiesener Fachmann: Christian Stupka, der 1993 in München die „Wogeno“ mit heute 25 Häusern (mit 10 bis 80 Wohneinheiten) aufbaute und Chef der GIMA (Genossenschaftliche Immobilienagentur) ist.

Eine Genossenschaft ist, so Stupka, ein „Solidarclub“. Sie ist nicht gewinnorientiert und dient einzig dem Wohl der Mitglieder. Sie zahlen für die Nutzung ihrer Wohnung nur die Kosten, die der Genossenschaft tatsächlich entstehen. Das hält die Wohnkosten dauerhaft niedrig und schützt vor Mietsteigerungen. Im Vergleich zum Erwerb von Eigentum ist deutlich weniger Eigenkapital nötig. Um Mitglied zu werden, muss man in der Regel einen Geschäftsanteil erwerben. Bei Münchner Genossenschaften sind das laut Stupka etwa 1500 Euro (plus Verwaltungsbeitrag). Beim Auszug wird eingebrachtes Kapital vollständig zurückgezahlt. Noch ein Vorteil: Zum Eintritt braucht man keinen Notar. Wie gebaut wird, wer einziehen darf: das entscheidet die Genossenschaft selbst.

Referent Christian Stupka, Sabina Brosch (Grüne) und Max Kreilinger (SPD) freuten sich über das große Interesse.

Zur Solidarität gehören auch das Miteinander, Eigenverantwortung, Engagement und gegenseitige Hilfe. Dies sorgt, wie Stupka sagte, auch für eine „lebendige Nachbarschaft“.

Der Hallberger

Für das beabsichtigte Hallbergmooser Modell zeigte er zwei Ansätze auf: Entweder sich in eine bestehende Wohnungsbaugenossenschaft „einklinken“ – oder eine eigene, neue gründen. Letzteres sei allerdings, daraus machte er keinen Hehl, mit einigem organisatorischen, zeitlichen und finanziellem Aufwand verbunden.

Welchen Weg man beschreitet werden diejenigen klären, die sich bei den Veranstaltern des Infoabends – SPD und Grüne – gemeldet haben. „Es gibt etwa 50 Interessenten, die sich an der Konzeptentwicklung beteiligen wollen“, freute sich Sabina Brosch über die große Resonanz.

(eoe)

Maler- und Kirchenmalerbetrieb
Manfred Kürzinger
Manfred Kürzinger GmbH
Erdinger Straße 102
85356 Freising
Telefon 0 81 61-9 20 39
Telefax 0 81 61-4 23 80
kuerzingergmbh@t-online.de
www.kuerzinger-gmbh.de

AL's Autos
Die faire Auto-Werkstatt
Kfz-Reparaturen
(auch für Hybrid- & Elektrofahrzeuge)
Unfälle • Reifen • Klima-Service
Kfz-An- und Verkauf • Anhängerverleih
08165-65666
WERKSTATT DES VERTRAUENS 2021
Robert Lindemann • Meisterbetrieb
Erdinger Straße 1
85375 Neufahrn-Mintraching
service@als-autos.de www-als-autos.de

Der Schlauberger

Wusstest du schon, dass ...

... Bienen hupen? Die Insekten lassen die Muskeln an ihren Flügeln vibrieren. Dabei entsteht ein Geräusch, das wie leises Hupen klingt. Viel Gehupe gibt es im Bienenstock, wenn eine Biene versehentlich mit einer anderen zusammenstößt.

(Quelle: www.schule-und-familie.de)

SVS-Ringer bei den Bayerischen erfolgreich

Zwei Mal Gold, drei Mal Silber und drei Mal Bronze: Die Ringer des SV Siegfried haben bei den Bayerischen Meisterschaften (Greco) beim AC Regensburg ganz schön abgeräumt. In der Mannschaftswertung sprang am Ende Platz 6 für sie heraus.

Ganz besonders stolz sind Vereinsspitze und Trainer auf den Bayerischen Doppelmeister Samuel Münzer (C-Jugend, 58 kg) und an Abdullah Hasani (Männer, 55 kg), der seit kurzem im Besitz der deutschen Staatsangehörigkeit ist und sich jetzt gleich seinen ersten Titel im Freistaat sichern konnte. *(gra)*

Sicher platzierte Kevin Schmid den Elfmeter im Tor des Gegners Eichenkofen.

DER HALLBERGER IHRE UNABHÄNGIGE ORTSZEITUNG MIT TRADITION VERLÄSSLICH HEIMATVERBUNDEN KOMPETENT

Endlich ein Sieg

Bisher steht „die Dritte“ nicht sonderlich gut da. Aber vielleicht können sie das Ruder ja noch herumreißen. Viele Spiele verloren die VfB-Fußballer unglücklich oder knapp, oft fehlte das Quäntchen Glück. Gegen den Tabellensechsten Eichenkofen fuhr der Zwölfplatzierte der A-Klasse 7 nun einen wichtigen Sieg ein.

Von Anfang an spielte das VfB-Team stark auf und ließ den Gegner nicht ins Spiel kommen. Dank zweier Treffer durch Kevin Schmid (45., Elfmeter), einem schönen ins Eck gezirkelten Treffers (83.) sowie eines Eigentores (62.) siegte man mit 3:0.

„Es hätte auch 5:2 ausgehen können“, so Trainer Kühnel nach dem Spiel. „Denn der Gegner hatte auch Chancen. Doch heute hat mein Team eine tolle kompakte Mannschaftsleistung von Abwehr bis Sturm gezeigt.“

Blendend da steht die „Zweite“: Das Team von Trainergespann Gencer Urgulu und Daniel Hartshauser ist weiterhin klarer Tabellenführer in der A-Klasse 4 und hat bisher nur im allerersten Saisonspiel eine Niederlage einstecken müssen. Von da ab hat man bis auf zwei Unentschieden immer als Sieger den Platz verlassen.

Man hat nun einen komfortablen 9-Punkte Vorsprung vor dem Tabellenzweiten Allershausen. *(gra)*

ProMount
Auto·Technik·Reifen
AUTO GLAS
Ihre freie Kfz Meisterwerkstatt
ProMount GmbH - Lilienthalstr. 11 - 85399 Hallbergmoos
Tel.: 0811-998 26 996 - info@promount.de

Garten- und Landschaftsbau
Rudolf Zeilhofer
Gärtnermeister
Mathildenstraße 12a - 85399 Hallbergmoos
Telefon: 08 11/36 67 - Fax: 08 11/9 39 71
Mobiltel.: 01 71/65 3 97 13
- Pflasterarbeiten aller Art
- Natursteinarbeiten
- Bepflanzungen
- Teiche – Mauern – Zaun
- Baumpflege
- Großbaumschnitt
- Spezialfällungen
- Wurzelstockentfernungen

NUR HEREIN SPAZIERT!
IN UNSERE NEUE AUSSTELLUNG
FOKKERSTRAßE 1
85399 HALLBERGMOOS
WWW.LAMPRECHT-HEIZUNG.DE

K. LAMPRECHT GMBH
HEIZUNG · LÜFTUNG · SANITÄR · WARTUNG
Fokkerstraße 1 | 85399 Hallbergmoos
Telefon 08 11 / 84 24
Telefax 08 11 / 35 43

Besuchen Sie auch unsere Website:
www.hallberger.de

ANZEIGENSCHLUSS
für die nächste Ausgabe
(4. Mai) ist
Mittwoch, 27. April, 13 Uhr.

info@hallberger.de
oder
Telefon 0811-9989042

Katholischer Pfarrverband Hallbergmoos

GOTTESDIENSTE
Bi = Birkeneck | Ha = Hallbergmoos | Go = Goldach

Freitag – 22.04.

7.30	Bi	Hl. Messe
18.30	Ha	Rosenkranz
19.00	Ha	Abendmesse

Samstag – 23.04.

7.30	Bi	Hl. Messe
18.30	Go	Rosenkranz
19.00	Go	Vorabendmesse
19.00	Bi	Rosenkranz

Sonntag – 24.04.

8.00	Bi	Beichtgelegenheit
8.30	Bi	Gottesdienst
8.45	Go	Beichtgelegenheit
10.30		ökumenischer Gedenkgottesdienst f. + Bürgermeister Harald Reents im Festzelt

Montag – 25.04.

7.00	Bi	Hl. Messe

Dienstag – 26.04.

7.00	Bi	Hl. Messe
19.00	Go	Abendmesse

Mittwoch – 27.04.

19.00	Bi	Hl. Messe
19.30	Bi	Anbetung vor dem Allerheiligsten

Donnerstag – 28.04.

7.00	Bi	Hl. Messe
19.00	Go	Abendmesse

Freitag – 29.04.

7.00	Bi	Hl. Messe
19.00	Ha	Abendmesse

Samstag – 30.04.

7.30	Bi	Hl. Messe
18.30	Go	Rosenkranz
19.00	Go	Vorabendmesse

Evangelisch-lutherische Kirchengemeinde Hallbergmoos

Sonntag – 01.05

11 Uhr	GoAnders mit Kinderkirche

Sonntag – 08.05.

11 Uhr	GoFamily

Termine

20.04. – Mittwoch

Hallberger Wiesn
17.30 Uhr: Standkonzert auf dem Rathausplatz, anschließend Festzug zum Volksfestplatz an der Predazzoallee
19 Uhr: Anstich
Musik: Die Neuen Münchsdorfer

21.04. – Donnerstag

Hallberger Wiesn
11 – 14 Uhr: vergünstigter Mittagstisch
Ab 14 Uhr: Kindernachmittag und JUZ-Spieleparcours
19.30 Uhr: Dolce Vita

22.04. – Freitag

Hallberger Wiesn – Tag der Betriebe
13 Uhr: Seniorennachmittag
13 Uhr: Wiesn-Cup (GC Open9 Eichenried)
19.30 Uhr: Tetra Pack

23.04. – Samstag

Hallberger Wiesn
13 Uhr: Fundsachenversteigerung
15 Uhr: Spendenlauf
20 Uhr: D'Moosner

24.04. – Sonntag

Hallberger Wiesn
10.30 Uhr: Gedenkgottesdienst für Harald Reents
12 Uhr: Holledauer Hopfareisser
15 Uhr: Eselrennen
17 Uhr: Siegerehrung

26.04. – Dienstag

Jahreshauptversammlung der Nachbarschaftshilfe
Gemeindesaal, **20 Uhr**

30.04. – Donnerstag

Motorradweihe
mit anschließender Rundfahrt
Kirche Birkeneck, **10 Uhr**

Jahreshauptversammlung des VdK
mit Neuwahlen
Neuwirt (Hauptstr. 51), **12 Uhr**

Frühjahrsvolkstanzfest des Volkstanzkreises mit der Oberlauser Tanzlmusi
Brotzeit mitbringen, Getränke stehen bereit
Anmeldung/ Reservierung bei Fam. Lipka
Tel. 0811-8430 oder E-Mail:
lipka-hr@kabelmail.de
Gemeindesaal, **20 Uhr** (Einlass: 18.30 h)

folgt uns auf
FACEBOOK Instagram
www.hallberger.de

Corona-Teststellen

Rathausplatz:
Montag bis Freitag: 08.30 – 12.30 Uhr sowie 15.30 – 18.30 Uhr
Samstag: 9 – 12.30 Uhr sowie 14.30 bis 19 Uhr
Sonntag von 10 – 14 Uhr
Anmeldung:
https://coronateststelle-bayern.com/
Tel: 0176 / 26 47 57 65

Neuwirt (Hauptstr. 51)
Montag bis Freitag: 10 – 14 Uhr sowie 17 – 20 Uhr
Samstag und Sonntag: 10 – 15 Uhr
https://anny.co/b/book/teststation-hallbergmoos-neuwirt

Prizotel (Lilienthalstr. 13):
Montag bis Freitag 7 – 14:30 Uhr sowie 16 bis 20 Uhr
Samstag 9 – 14.30 Uhr sowie 16 bis 19 Uhr
Sonntag 10 – 17 Uhr
Anmeldung: www.ms-bk.de
Tel. 0176 / 27 70 25 43

01.05 – Sonntag

Radl-Rallye der Werbegemeinschaft Hallbergmoos in Aktion
Start: 9.30 – 11 Uhr
Siegerehrung: 15 Uhr
Rathausplatz

03.05. – Dienstag

Gemeinderatssitzung
Rathaus, **18.30 Uhr**

04.05. – Mittwoch

Abteilungsversammlung Ski & Wandern (VfB) mit Neuwahlen
Sportforum (Am Söldnermoos 61, Seminarraum), **19 Uhr**

Nachbarschaftshilfe

Hauptstr. 56, Tel. 0811/98 26 55,
E-Mail: nbhhallbergmoos@gmx.de
Beratung:
Mo.-Fr. von 9-11 Uhr (außer in den Ferien)

Babymassage

9.30 – 10.30 Uhr
Anmeldungen: 089/90169141

Zwergerlstüberl

Kleinkindbetreuung (1-4 Jahre)
Mo – Fr: 9.00 – 12.00 h

Demenzberatung der Caritas

in Freising für Angehörige von Menschen mit Demenz und psychischen Beeinträchtigungen im Alter.
Anmeldungen im NBH-Büro oder beim Caritas-Zentrum Freising
Tel. 08161-5387924

Soziale Beratung der Caritas

Außensprechstunde der Caritas
2 x im Monat dienstags.
Nächster Termin: 26.4.22, 9 – 11 Uhr
Anmeldungen im NBH-Büro

Erziehungsberatung der Caritas

1 x wöchentlich (Donnerstagnachmittag)
Terminvereinbarung:
Tel 08161/5387930
E-Mail: eb-freising@caritasmuenchen.de

Repair Café / Secondhand-Laden

Jeden 3. Samstag | 15 – 18 h
Nächster Termin: 23.04.22

Caritas-Außensprechstunde

Das Angebot richtet sich an Menschen, die seelische Probleme haben oder an einer psychischen Erkrankung leiden und deren Angehörige.
Terminvereinbarungen:
Tel. 08161-5387950, Fax 08161-5387959,
E-Mail:
Andrea.Meindl@caritasmuenchen.de

Die NBH sucht ehrenamtliche Helfer für verschiedene Bereiche.

Rupprechtstraße 10 • 85399 Hallbergmoos
Telefon 08 11-99 89 007
E-Mail: info@grab-garten.de
www.grab-garten.de
Mobil 01 71-2 88 74 91
Gärtnermeister Matthias Pfeifer seit 1998
Service rund ums Grün
- Grünanlagenpflege
- Rasenpflege
- Gartenpflegeservice
  – Gehölz- und Heckenschnitt
  – Bepflanzungen
  – Umgestaltungen
- Grabgestaltung, Neuanlage und Pflege

IMMOBILIEN

WOHNWELT IMMOBILIEN

5 JAHRE PREMIUM PARTNER

Endlich entspannt verkaufen.

- 360°-Panorama-Rundgang online
- Optimale Darstellung Ihres Objekts
- Weniger „Besichtigungs-Touristen“
- Mehr Zeit für echte Interessenten

Für Privatverkäufer von Immobilien hat die hohe Nachfrage in der Flughafenregion München einige Nachteile:
Ob der Verkauf unter Wert, die Ansetzung eines zu hohen Preises oder die Zeitverschwendung für sogenannte „Besichtigungs-Touristen“:

Bei WOHNWELT IMMOBILIEN erhalten Sie alles aus einer Hand:
Die fundierte Wertermittlung vom Profi und eine perfekte Immobilien-Präsentation mit 360°-Panorama-Rundgang. So bekommen Sie den besten Käufer für Ihr Objekt – und sparen gleichzeitig Zeit und Nerven.

Ihr Ansprechpartner: Markus Weidl
Landshuter Str. 68 · 85356 Freising
Telefon: 0 81 61/23 24 00
E-Mail: info@wohnwelt-immobilien.de
Web: www.wohnwelt-immobilien.de
Montag – Freitag: 7.00 – 20.00 Uhr
Samstag/Sonntag: 9.00 – 18.00 Uhr

ivd

Wir sind Mitglied im IVD. Das Markenzeichen qualifizierter Immobilienmakler, Verwalter und Sachverständiger.

Entdecken Sie unsere neue Website
www.hallberger.de

facebook.com/Der-Hallberger
hallberger.de
www.instagram.com/derhallberger/

Notrufnummern

Feuerwehr/Rettungsdienst	**112**
Polizei	**110**
Ärztlicher Bereitschaftsdienst Bayern	**116 117**
Zahnärztlicher Notdienst **www.notdienst-zahn.de**	
Apotheken-Notdienst: Aushang an den Apotheken:	
Apotheke am Bach, Hauptstraße 66	**0811 / 98600**
Hallberg-Apotheke, Theresienstr. 63	**0 811 / 5534-0**
Gasnotdienst (Erdgas Südbayern Servicecenter)	**08122 / 97790**
Wasser (Zweckverband Freising-Süd)	**08165 / 95420**
Strom (Störungsstelle Bayernwerk AG)	**0941 / 28003366**
Fernwärme (Technische Störung Bayernwerk Natur)	**089 / 52084130**
Kläranlage Hallbergmoos	**0811 / 3822**
Katholische Telefonseelsorge	**0800 / 1110222**
Evangelische Telefonseelsorge	**0800 / 1110111**
Kinder- und Jugendtelefon	**0800 / 1110333**
Krisendienst Psychiatrie	**0800 / 655 3000**

GAMMA Immobilienverwaltung GmbH

Ihr Partner für Verkauf und Vermietung von Wohnungen

Ihr Ansprechpartner: Kerstin Hartmann-Herrle
Neu: Wilhelmstr. 12, 85399 Hallbergmoos
Tel.: 08 11 - 99 86 59-0, Fax 08 11 - 99 86 59-11
kerstinhartmann@gammaimmo.de

Ortsverschönerer banden Palmbuschen

Mit dem Palmsonntag beginnt die Karwoche und Christen rund um den Globus erinnern an Jesus Einzug in Jerusalem. Palmbuschen, die Haus und Hof Segen bringen, werden in den Gottesdiensten geweiht. In gewohnter Manier hat der Arbeitskreis Ortsverschönerung Goldach zuvor wieder ganze Arbeit geleistet: Viele fleißige Hände banden mit viel Geschick etwa 200 Büscherl aus Buchs- und Weidenzweigen, verziert mit schönen Bändern. Sie wurden gegen eine Spende an die Gläubigen weitergereicht. Mit dem Erlös wollen die Ehrenamtlichen – darauf legt man besonderen Wert – einem sozialen Zweck vor Ort unterstützen. *(eoe)*

POLIZEIBERICHT

Warnung vor trügerischen Mahnschreiben

In den vergangenen Tagen erhielten zahlreiche Privatpersonen im Norden Oberbayerns ein angebliches Mahnschreiben einer nicht existenten Anwaltskanzlei. Seit Anfang April wurden der Polizei 190 solcher Fälle gemeldet. Zum Glück reagierten alle Betroffenen richtig, es entstand bisher kein Vermögensschaden. Die Polizei warnt vor der Masche der Betrüger und gibt Tipps wie bei Erhalt derartiger Briefe zu verfahren ist.

Unter dem Betreff „Vorgerichtliche Mahnung“ wurden offenbar bundesweit Schreiben einer angeblichen Münchener Rechtsanwaltskanzlei an Privatpersonen versendet. In dem Brief wird zur Zahlung einer dreistelligen Summe mittels Lastschriftverfahren aufgefordert, die an eine fragwürdige „Euro Lotto Zentrale Euro Jackpot GmbH“ erfolgen soll.

Die Polizei rät Empfängern des Schreibens zu folgendem Vorgehen: Lassen Sie sich nicht durch Drohungen von Anwälten einschüchtern. Prüfen Sie über die Internetseite www.rechtsanwaltsregister.org, ob der oder die Verfasser des Schreibens tatsächlich als Rechtsanwalt oder Rechtsanwältin zugelassen ist. Leisten Sie keine Zahlung. Geben Sie die erbetene Erklärung nicht ab. Erteilen Sie kein SEPA-Lastschriftmandat. Setzen Sie sich im Zweifels- oder Schadensfall mit einer Polizeidienststelle in Verbindung. *(red)*

vhs-TERMINE

23.4. – Samstag

Boogie-Workshop
Turnraum, Hauptstr. 56, **15 – 18 Uhr**

24.4. – Sonntag

Frühjahrsspaziergang im Hofgarten und Englischem Garten
Treffpunkt: Vor dem Hofgartentor, München, **14 – 16 Uhr**

26.4. – Dienstag

Einführung in ETFs
Seminarraum, Lindberghstraße 7b
19 – 21 Uhr

28.4. – Donnerstag

Süßes vegan: Dessert, schnelle Kuchen und Cupcakes
Schulküche, Mittelschule, **18 – 21 Uhr**

29.4. – Freitag

Makramee für Anfänger
Seminarraum, Lindberghstraße 7b
18:30 – 21:30 Uhr

Aktuelle Informationen und Anmeldung unter www.vhs-hallbergmoos.de, vhs@hallbergmoos.de oder Telefon 0811/5522317.

VERSCHIEDENES

Junge Familie sucht in Hallberg und Umgebung ein **Baugrundstück** für EFH oder DHH. braida.phillip@gmail.com Tel.: 015123063214

An privat: EFH, Bj. ’96, 5 Zi., 521 m² Grd. zu verkaufen. VB 1,54 Mio. €, Besichtigung ab Juli ’22 möglich. E-Mail: w.coquina@web.de

EDV-Beratung M A I T H
Computer-Service, Reparatur und Verkauf, Internet – Einstellen von TV-Geräten, Einrichten von Smartphones und Tablets. Tel. 08165/645742, www.maith-edv.de

Schlüssel- u. Aufsperrservice Fahrradverkauf und -Reparaturen
Eisenwaren Mikesch, 08 11 - 24 60

Fensterreinigung Brandhuber gewerblich und privat. Telefon 0 81 22 / 1 86 64

Renovierungsmaterial, Wand- u. Abtönfarben, Lacke u. Lasuren, Abklebebänder, Rollen u. Pinsel, Abbeize, Spachteln u. Kellen u.v.m.
Eisenwaren Mikesch, Inh. Cornelia Grundner

Kohlensäure für Wassersprudler
Eisenwaren Mikesch, Goldach.

Fußpflege! Brigitte Hareiter, Rampfweg 3
Termine unter Telefon 08 11 – 99 33 909

Batterien und Knopfzellen für Uhren mit Tausch. Eisenwaren Mikesch

Renault Captur ZEN TCe 90

Ab mtl.

170,– €

Leasing: Fahrzeugpreis: 19.107,– €. Leasingsonderzahlung: 0,– €. Laufzeit: 48 Monate. Gesamtlaufleistung: 40000 km. Monatsrate: 170,– €. Gesamtbetrag: 8.160,– €. Ein Kilometer-Leasingangebot für Privatkunden von Renault Financial Services, Geschäftsbereich der RCI Banque S.A. Niederlassung Deutschland, Jagenbergstraße 1, 41468 Neuss. Gültig für Leasingverträge bis 31.05.2022.

· Manuelle Klimaanlage · Mittelarmlehne vorne · 17-Zoll Flexräder mit Radabdeckung "Nymphea" · Lenkrad in Lederoptik · Online-Multimediasystem EASY LINK 7-Zoll Touchscreen, Smartphone-Integration und DAB+ Radio

Renault Captur TCe 90, Benzin, 67 kW: Gesamtverbrauch (l/100 km): innerorts: 6,5; außerorts: 4,6; kombiniert: 5,3; CO_2-Emissionen kombiniert: 121 g/km; Energieeffizienzklasse: B. Renault Captur: Gesamtverbrauch kombiniert (l/100 km): 5,7 – 1,5;Stromverbrauch kombiniert (kWh/100 km): 17,3 – 0,0 kWh; CO_2-Emissionen kombiniert: 130 – 28 g/km, Energieeffizienzklasse: C – A+++ (Werte nach gesetzl. Messverfahren).

Abb. zeigt Renault Captur R.S. LINE mit Sonderausstattung.

AHM
Autohaus Müller GmbH

AUTOHAUS MÜLLER GMBH
Renault Vertragspartner
Acheringer Hauptstr. 37, 85354 Freising
Tel. 08165-95500, www.ahm-mueller.de