DER
HALLBERGER
IHRE UNABHÄNGIGE ORTSZEITUNG MIT TRADITION

VERLÄSSLICH • HEIMATVERBUNDEN • KOMPETENT

MIT AMTLICHEN MITTEILUNGEN DER GEMEINDE HALLBERGMOOS

14-TÄGL. KOSTENLOS AN HAUSHALTE UND BETRIEBE I 30. JAHRG. I AUSGABE 22 – 17. NOVEMBER 2021

Christkindlmarkt ist abgesagt

Frauenpower beim VfB

SV Siegfried: Auf Erfolgskurs in Richtung Jubiläum

Redaktion: Schlehenweg 6 I 85399 Hallbergmoos I Telefon 0811-99 89 042 I E-Mail: info@hallberger.de

VERANSTALTUNGS-TIPPS

17	18	19	20	21	22	23
			erstKlassik-Konzert: Henschel Quartett Gemeindesaal 19 Uhr	Ausstellung Kunst verbindet Sonderöffnung Rathaus 14 – 17 Uhr		
24	25	26	27	28	29	30
	VdK-Stammtisch Wirtshaus „Zum Kramer" 14 Uhr	Adventsbasar Frauen St. Theresia Buchhauser-Anwesen (Theresienstr. 3a)				
1	2	3	4	5	6	7
				Winter-Kunst-handwerkermarkt „Korvatunturi" Landgasthof Alter Wirt Goldach 10 – 20 Uhr		

K&F GmbH

DIE GETRÄNKE KÖNNER

16.-30.11.2021

GEMÜTLICHE STUNDEN MIT WARMEN UND KALTEN GETRÄNKEN

Helles Vollbier
20 x 0,5 Liter
zzgl. 3,10 Pfand
(1 Liter = 1,50)
14.99

Münchner Hell
20 x 0,5 Liter
zzgl. 3,10 Pfand
(1 Liter = 1,40)
13.99

Helles, Kellerbier
20 x 0,5 Liter
zzgl. 3,10 Pfand
(1 Liter = 1,50)
14.99

Weißbier
versch. Sorten
20 x 0,5 Liter
zzgl. 3,10 Pfand
(1 Liter = 1,60)
15.99

Helle Weiße, Dunkle Weiße, Barock Dunkel
20 x 0,5 Liter
zzgl. 3,10 Pfand
(1 Liter = 1,40)
13.99

versch. Sorten
20 x 0,5 Liter/
24 x 0,33 Liter
zzgl. 3,10 / 3,42 Pfand
(1 Liter = 1,45 / 1,83)
14.49

Pilsener
20 x 0,33 Liter
zzgl. 4,50 Pfand
(1 Liter = 2,12)
13.99

6 x 0,355 Liter
zzgl. 0,48 Pfand
(1 Liter = 3,99)
8.49

Pilsner
20 x 0,5 Liter
zzgl. 3,10 Pfand
(1 Liter = 1,40)
13.99

Sprudel, Medium, Naturell
12 x 1,0 Liter PET
zzgl. 3,30 Pfand
(1 Liter = 0,54)
6.49

K&F GmbH
Ludwigstraße 11
85399 Hallbergmoos
Tel: (0811) 94 640

Öffnungszeiten:
Mo - Fr: 8.00 - 18.30 Uhr
Sa: 8.00 - 12.00 Uhr

K&F GmbH
Freisinger Straße 30a
85399 Goldach
Tel: (0811) 94 355

Öffnungszeiten:
Mo - Fr: 8.00 - 18.30 Uhr
Sa: 8.00 - 20.00 Uhr

Wir freuen uns auf Ihren Besuch!

Ein Partner der GETRAENKE SERVICE.DE GRUPPE

Alle Preise in Euro · Nur solange der Vorrat reicht · Abgabe nur in haushaltsüblichen Mengen · Für Irrtümer und Druckfehler übernehmen wir keine Haftung

30

SW//M
Der Puls der Stadt
MEIN STROM KOMMT VON DEN STADTWERKEN MÜNCHEN
Jetzt beraten lassen – kostenlos und unverbindlich! 0800 0 796 333
Hohe Kundenfreundlichkeit, faire Angebote und fest in der Region verankert –
die Stadtwerke München sind Ihr verlässlicher Partner für Strom und Erdgas. Wir bieten Ihnen eine nahe und zuverlässige Energieversorgung, ein faires Preis-Leistungs-Verhältnis sowie einen ausgezeichneten Kundenservice.
Wechseln auch Sie!
www.swm.de
0800 0 796 333 (kostenfrei)
M / Strom
Regional, preiswert, ökologisch.

AMTLICHE MITTEILUNGEN DER GEMEINDE HALLBERGMOOS

GEMEINDE HALLBERGMOOS

HERAUSGEBER:

Gemeinde Hallbergmoos

Rathausplatz 1
85399 Hallbergmoos
Telefon 0811 5522-0
Telefax 0811 5522-111
E-Mail: info@hallbergmoos.de
Internet: www.hallbergmoos.de

Verantwortlich für den Inhalt:

Andrea Fieger
Telefon 0811 5522-124

Öffnungszeiten Rathaus:

Mo.	8:00 – 12:00 Uhr
Di.	8:00 – 12:00 Uhr
Mi.	8:00 – 12:00 Uhr
Do.	8:00 – 12:00 Uhr
	und 14:00 – 18:00 Uhr
Fr.	8:00 – 12:00 Uhr

Sowie nach individueller, persönlicher Vereinbarung

Bürgerbüro, Gewerbeamt, Einwohnermeldeamt, Renten- u. Standesamt

Leiterin: Sonja Perzl
Telefon 0811 5522-0

Öffnungszeiten Bürgerbüro:

Mo.	8:00 – 16:00 Uhr
Di.	8:00 – 16:00 Uhr
Mi.	7:30 – 12:00 Uhr
Do.	8:00 – 12:00 Uhr
	und 14:00 – 18:00 Uhr
Fr.	7:30 – 12:00 Uhr

Bitte tragen Sie bei Ihrem Behördengang eine FFP2-Maske als Mund-Nasenschutz.

Wertstoffhof am Ludwigskanal

Ansprechpartner: Rainer Moll
Telefon: 0811 94366

Öffnungszeiten Wertstoffhof/Häckselplatz:

Mi.	15:00 – 19:00 Uhr
Fr.	14:00 – 18:00 Uhr
Sa.	9:00 – 13:00 Uhr

Straßenreinigung im Gemeindegebiet:
15. – 20. November 2021

FFP2-Maskenpflicht im Rathaus und gemeindlichen Einrichtungen

Ab sofort gilt für alle Besucher*innen des Rathauses, des Wertstoffhofes sowie sämtlicher weiterer gemeindlicher Einrichtungen wieder die FFP2-Maskenpflicht.

Tafel Hallbergmoos sucht Fahrer*innen

Die Tafel Hallbergmoos sucht dringend Helfer*innen für die Lebensmittelabholung (Montag bis Donnerstag vormittags). Wer einen Führerschein besitzt und Zeit hat, sich ehrenamtlich zu engagieren, wird gebeten, sich bei der Nachbarschaftshilfe zu melden. Entweder telefonisch (0811 / 98 26 55) oder per E-Mail (nbhhallbergmoos@gmx.de).

Gemeindesaal für Ortsvereine weiter kostenlos

Die Nutzung des Gemeindesaals bleibt für örtliche Vereine und Organisationen über den 31. Dezember 2021 hinaus kostenlos. Wie Bürgermeister Josef Niedermair bekanntgab, wird die Gratis-Überlassung für die Dauer der Corona-Beschränkungen verlängert.

Gedenkgottesdienst

Der Gedenkgottesdienst für den vor einem Jahr verstorbenen Bürgermeister Harald Reents am 12. Dezember 2021, findet nicht wie zunächst angekündigt in der Birkenecker Kirche, sondern in der Herz Jesu Kirche Goldach (Hauptstr. 58) statt.

Grundschul-Anbau am Freiherr-von-Hallberg-Platz

Mit erhöhtem Schwerlastverkehr ist während der ca. 12-monatigen Bauarbeiten am Anbau an der Grundschule (Freiherr-von-Hallberg-Platz) zu rechnen. Es ist mit Verzögerungen bei der Ein- und Ausfahrt zu rechnen. Aktuell ist keine Vollsperrung vorgesehen – dies kann sich allerdings noch ändern.

Bei verkehrsrechtlichen Fragen wenden Sie sich bitte an Frau Verena Wagner (Sachgebiet 2) – entweder telefonisch (0811/5522-318) oder per E-Mail (ordnungsamt@hallbergmoos.de).

Christkindlmarkt auf dem Rathausplatz ist abgesagt!

Der für das erste Adventswochenende (27. / 28. November 2021) geplante Christkindlmarkt auf dem Rathausplatz ist abgesagt. Die Gemeinde hat sich „schweren Herzens“ zu diesem Schritt entschlossen, weil die aktuelle Situation eine Durchführung nicht zulässt.

Die Gemeinde Hallbergmoos und die Werbegemeinschaft Hallbergmoos in Aktion wünschen eine schöne Adventszeit und hoffen auf ein Wiedersehen auf dem Christkindlmarkt 2022.

Mehr Informationen: Siehe Seite 26.

AUS DEM RATHAUS

Gemeinderatssitzung vom 9. November 2021

BEKANNTGABEN

Gedenkgottesdienst

Der Gedenkgottesdienst für den verstorbenen Bürgermeister Harald Reents am 12. Dezember, findet nicht wie angekündigt in der Birkenecker Kirche, sondern in der Herz Jesu Kirche Goldach statt.

Gemeindesaal kostenlos

Die Nutzung des Gemeindesaals bleibt für örtliche Vereine und Organisationen über den 31. Dezember 2021 hinaus kostenlos. Die vom Gemeinderat beschlossene Gratis-Überlassung wird für die Dauer der Corona-Beschränkungen verlängert, so Bürgermeister Josef Niedermair.

Fahrer für Tafel gesucht

Beeindruckt von der Arbeit der Tafel hat sich Bürgermeister Josef Niedermair gezeigt. „Es ist unglaublich, welche Berge von Lebensmitteln da herangeschafft werden. Hut ab!“ In diesem Zusammenhang warb er für Unterstützung. Denn die Tafel sucht dringend ehrenamtliche Fahrerinnen und Fahrer, die werktags (Mo. bis Do. vormittags) Touren zu den Lebensmittelgeschäften übernehmen können. Sie mögen sich bitte im Büro der NBH (Tel. 0811/982655) oder per E-Mail (nbhhallbergmoos@gmx.de) melden.

BESCHLÜSSE

Mobilitätskonzepte

Die Gemeinde will mehr Freiräume schaffen – für Nachverdichtung und Wohnungsbau. Dabei fährt die Kommune nach dem Ergebnis der Ratsdebatte nun zweigleisig: Man will ein übergreifendes Mobilitätskonzept entwickeln. Weil dies einige Zeit in Anspruch nimmt, wird man nun Bauwerbern gestatten, individuelle Mobilitätskonzepte vorzulegen, um Lockerungen bei der Stellplatzsatzung zu erhalten.

Die Stadt Garching hat vorgemacht, wie es funktioniert: Dort können Stellplätze für Kraftfahrzeuge um 25 Prozent reduziert werden, wenn sich die Wohnanlage in einem Radius von 300 Metern zu einer U-Bahnstation befindet. Mögliche Bausteine solcher Konzepte sind neben der kurzen Erreichbarkeit des ÖPNV, auch Car-, Scooter- und Bikesharing-Alternativen sowie der Ausbau der Rad-, Fußwege- und Ladeinfrastruktur.

Großräumig statt kleinteilig

Soweit, so gut. Umweltreferentin Tanja Knieler (CSU) ging der Vorstoß der Verwaltung aber nicht weit genug: „Wir müssen endlich in diesem Bereich anfangen, größer zu denken. Vor allem warne ich vor einer so offensichtlichen Verknüpfung mit der Stellplatzsatzung. Wir dürfen nicht den Anschein erwecken, dass es ‚nur‘ um ein Anpassen der Stellplatzsatzung geht“. Sie plädierte dafür, „Mobilität größer denken“ und ein Gesamtmobilitätskonzept für den ganzen Ort zu entwickeln, das eine digitale, autonome und innovative Vernetzung von Verkehrsträgern beinhaltet. „Es gehört auch ein Parkraum-Konzept dazu“, ergänzte Thomas Henning (FW).

Bereits 2019 beschlossen

Zustimmung ernteten die Vorredner von Grünen-Sprecherin Sabina Brosch: „Es wäre schön, wenn sich nun etwas tut.“ Bereits Ende Juli 2019 hatte der Rat, wie sie erinnerte, einen vergleichbaren Antrag von Bündnis 90/Die Grünen und Gemeinderat Karl-Heinz Zenker einstimmig gutgeheißen. Die Verwaltung war beauftragt worden, beim Planungsverband Äußerer Wirtschaftsraum ein Angebot für die Erstellung eines Mobilitätskonzepts einzuholen. Die Zielsetzung: Fußgänger-, Radverkehr, den öffentliche Nahverkehr, den motorisierte Individualverkehr und innovative Angebote sowie die Schnittstellen aller bestehender Verkehrsmittel und -ströme zu untersuchen und Optimierungsmöglichkeiten aufzeigen. Ergebnisse wurden bislang nicht bekannt.

„Wir reden hier über zwei verschiedene Dinge“, machte Stefan Kronner (SPD) deutlich. Zum einen über ein übergeordnetes Mobilitätskonzept, dessen Entwicklung nach seinem Dafürhalten bestimmt zwei Jahre in Anspruch nimmt. Und zum anderen, so der Referent für Ortsentwicklung und Mobilität, um Mindestvorgaben für aktuelle Bauvorhaben, für die die Gemeinde konkrete Rahmenbedingungen definieren müsse. In der Herbstklausur habe sich der Rat, wie Bürgermeister Josef Niedermair (CSU) bestätigte, darauf verständigt, individuelle Konzepte zuzulassen. „Wir können Bauwerber schließlich nicht zwei Jahre hinhalten.“

Zweite Grundschule

Vertagt hat der Rat auf Antrag der Grünen eine Entscheidung über das Raumprogramm für die zweite Grundschule, das vom Architektur- und Ingenieurbüro Rentz vorgelegt wurde. Zunächst soll sich eine überfraktionelle Arbeitsgruppe mit dem Thema befassen. Darauf habe man sich, so Bürgermeister Josef Niedermair, (CSU) in einer Fraktionssprechersitzung verständigt.

Haushaltspläne genehmigt

Der Gemeinderat hat die vorgelegten Etatentwürfe 2022 für die Kitas Sternentor, Sonnenschein, Regenbogen, Buntes Haus und Rappelkiste genehmigt.

Gerätewagen für FFW Goldach

Nach einer neuerlichen Ausschreibung einzelner Lose kann der neue Gerätewagen Logistik GW-LW2 für die FFW Goldach nun beschafft werden. Das Fahrzeug ist Teil des Gefahrgutzuges des Landkreises, der laut Bürgermeister Josef Niedermair die Anschaffung mit 18.500 Euro bezuschusst. Insgesamt belaufen sich die Kosten auf 343.3788,22 €. Das sind 23.378,22 € mehr als zunächst veranschlagt. Fahrgestell und Aufbau werden laut Ausschreibungsergebnis bei der Josef Lentner GmbH (Hohenlinden) bestellt.

Priorisierung von Bauleitverfahren

Die Gemeinde Hallbergmoos entwickelt derzeit die Baugebiete „Birkenecker Straße Süd“ und „Enghofer Weg Nord“ zur Wohnraumschaffung. Wel-

che Baugebiete in den nächsten 10 bis 15 Jahre neu ausgewiesen werden, hat der Gemeinderat nun festgelegt.

Weil das Bauamt viele Anfragen erreichen, hat die Gemeinde ein Prioritätenliste der Bauleitverfahren erstellt. Um Bauwerbern aufzuzeigen, „wo die Reise hingeht". Dies unterstrich Josef Fischer (3. Bürgermeister), der vorübergehend die Sitzungsleitung übernahm. Die Flächen werden, wie er unterstrich, nicht als Ganzes, sondern abschnittsweise entwickelt.

An vorderster Stelle (Priorität 1) steht die Entwicklung des Gebiets „Mathildenstraße Süd" mit einer Größe von ca. 126.000 m². Darin enthalten ist auch eine zweite Erschließung für die Mittelschule und Horte. Mit Priorität 2 folgen der „Ahornweg Nord" (38.000 m²) und das Gebiet „Lindenweg West" (86.000 m²) sowie das Gebiet „Tannenweg Nord" (Prio 3 / ca. 70.000 m²).

Wenn man von 30 % öffentlichen Flächen (Grünflächen, Straßen, Wege und Spielplätze) ausgeht, lassen die drei Gebiete die Einwohnerzahl um 2.700 steigen. Da sich die Kommune ein jährliches Einwohner-Plus von 200 vorgegeben hat, wäre dieser Wert binnen 13,5 Jahren erreicht – ohne Berücksichtigung einer Verdichtung des Innenbereichs oder Bebauung bereits bestehender Bauplätze.

Der Gemeinderat stimmte der Priorisierung ohne Gegenstimmen zu. Fünf Gemeinderäte stimmten wegen persönlicher Beteiligung nicht mit.

Flächennutzungsplan

In der 18. Änderung des FNP wurde eine Fläche (Fl.Nr. 485, Gemarkung Hallbergmoos) nun in das Sondergebiet Freizeit und Erholung (H) aufgenommen. Um die Realisierung der Nordumfahrung nicht zu gefährden, hatte man dieses Areal zunächst ausgeklammert. Nach Rücksprache mit einer Expertin sollte ein Abstand der Sportparkerweiterungsfläche von 200 Metern zu dieser Abstandsfläche eingehalten werden. Dadurch wird die artenschutzrechtliche Ausgleichsfunktion gewahrt. Im Norden wurde bereits ein Gewerbegebiet beschlossen. Aus diesen Gründen wurde die Fläche nun angepasst.

Schwenklader für Bauhof

Da die veranschlagten Kosten (160.000 Euro) für die Anschaffung eines fabrikneuen Teleskop-Schwenk-Radladers für den Bauhof um 2.500 € übersteigen, hatte der Gemeinderat nun über die Vergabe zu entscheiden. Den Zuschlag erhielt nach einer beschränkten Ausschreibung (3 Bieter) die Ertl + Tegtmeyer GmbH (Bergkirchen).

Arbeitsgruppe Kommunalunternehmen

In der Herbstklausur 2021 hat Stefan Kronner (Referent für Energie, Mobilität und Ortsentwicklung) über die Möglichkeiten der Gründung eines Kommunalunternehmens referiert. Die anwesenden Gemeinderatsmitglieder befürworteten die Einrichtung einer Arbeitsgruppe, die vom Bayerischen Kommunalen Prüfungsverband beraten wird. Der Gemeinderat gab nun sein Plazet. Leiter ist Stefan Kronner, weitere Mitglieder sind Tanja Knieler (CSU), Markus Loibl (Einigkeit), Alexandra Gebhard (Grüne) und Christian Straub (FW).

Zuschuss für VfB-Kicker

Der Gemeinderat den jährlichen Zuschuss für die Bayernliga-Kicker des VfB von 15.500 € auf 25.000 € erhöht. Der VfB hatte darum gebeten, weil nach dem Aufstieg des Teams in die Bayernliga erhebliche Zusatzkosten für Schiedsrichter, Fahrtkosten, Verpflegung und Ordner entstehen. Spielergehälter dürfen vom kommunalen Zuschuss nicht bezahlt werden.

Sand für Kunstrasenplatz

Es ist zum Haare raufen: Da will die Gemeinde besonders umweltfreundlich sein und den Kunstrasenplatz im Sportpark mit Bio-Granulat verfüllen – und darf es nicht. Nach einer Rüge der

DER HALLBERGER

ANZEIGENSCHLUSS
für die nächste Ausgabe (1. Dezember) ist
Mittwoch, 24. November, 13 Uhr.

info@hallberger.de
oder
Telefon 0811-99 89 042

Regierung von Oberbayern, muss man die Ausschreibung zurückziehen.

Bio-Granulat ist, wie Experten dem Gemeinderat dargelegt hatten, das ökologischste Füllmaterial. Und bei weitem umweltverträglicher als Kork oder Kunststoff-Granulat. Dafür hätte die Kommune auch einiges Geld (365.000 €) investiert.

Nun hat die Regierung von Oberbayern einen Riegel vorgeschoben: Die Gemeinde muss die im März erfolgte Ausschreibung zurückziehen. Grund: Derzeit gibt es nur einen Hersteller für Bio-Granulat, das zu 100 Prozent kompostierbar und biologisch abbaubar ist. Die VOB-Stelle der Regierung sieht damit die Konkurrenzfähigkeit nicht gewährleistet – und sprach zwei Vergaberügen aus.

Alle Bemühungen, die Einschaltung eines Fachanwalts und die Zuhilfenahme einer Bewertungsmatrix nützten nichts: Die Kommune muss nun umschwenken – auf eine Verfüllung mit Sand.

Der Gemeinderat stimmte dem zu – wenn auch zähneknirschend: „Diese Bürokratie macht mich wahnsinnig. Wir wollen höchsten Standard verwenden und dürfen es nicht", ärgerte sich Heinrich Lemer (FW). Die Sanierung des Kunstrasenplatzes soll 2022 erfolgen. Die Kosten belaufen sich auf ca. 333.000 €.

(eoe)

Wir sind umgezogen!

selbst schraubereck

Werkstattvermietung • Reifenservice • Autoglas • KFZ-Teile + Zubehör

Neue Adresse:
Fokkerstr. 5 • 85399 Hallbergmoos
Telefon 08 11 - 998 96 31
E-Mail: info@selbstschraubereck.de
Termin nach Vereinbarung

folgt uns auf

FACEBOOK Instagram

www.hallberger.de

Weihnachts-Flair für Daheim

Auch wenn die Weihnachtsmärkte dieses Jahr wieder stattfinden, gehört es doch einfach dazu, es sich zu Hause rundherum gemütlich zu machen.

Die Vorfreude auf Weihnachten kann man sich schon so früh wie möglich ins Haus und in die Herzen holen.

Kerzen anzünden, weihnachtlich dekorieren, gemeinsam kochen und basteln bringt Ruhe in den Alltag.

Die Vorweihnachts-Düfte von Vanille, Zimt, Gewürznelken und Orangen haben eine besondere Magie – Glühwein, Lebkuchen, Bratwurst, Brat-Apfel, Orangen – so duftet der Advent.

Kreative Leckerbissen als Geschenk ist der Trend. Entweder selbstgemacht oder auch mit unseren tollen Präsent-Ideen!

Echte Nürnberger Lebkuchen – ein Geschmack der auf der Zunge zergeht. Dazu eine Tasse Caotina – heiße Schokolade aus der Schweiz – ein Traum für kalte Wintertage.

Adventskalender mit guter Schokolade und hochwertige Pralinen von Lindt, Baur, Reber, Hachez und von der Confiserie Burg Lauenstein machen einfach glücklich.

Auch die Adventskalender mit den Bayernlosen sind immer sehr beliebt.

Zum Plätzchen backen versuchen Sie einmal „Mehlzauber" von der Scheller Mühle aus Pfaffenhofen und es hagelt Komplimente!

Der Glühwein oder Punsch von ORO aus Rohrdorf in der Mehrwegflasche passt genau in die kalte Jahreszeit und wärmt von innen. Unser besonderes Highlight sind die Premium Winzer Glühweine von Güglingen Cleebronn und von der Steinwälder Punschwerkstatt Erbendorf.

An den Advents-Wochenenden bieten wir eine Weinberatung mit Theo an (leider ohne Weinprobe)

Hochprozentiges
vom Schraml Marx, Scheibl Lantenhammer

Präsentation
– Bayrischer Raclettekäse vom Tegernsee
– Beschwipster Käse

Wieder präsent

Rauch- und Sparverein ehrt verdienter Mitglieder

Ehre, wem Ehre gebührt: Kai Funk, Vorsitzender des Rauch- und Sparvereins (rechts) durfte Notburga Grischke, Albert Grischke (jeweils 15 Jahre Vereinszugehörigkeit) und Matthäus Zens (Ehrenmitglied und 15 Jahre Vereinszugehörigkeit) beglückwünschen.

Die letzte Präsenzveranstaltung des Rauch- und Sparvereins liegt lange zurück: Im März 2020 fand sie statt. Deshalb war die Freude nun groß, dass es nun ein Wiedersehen gab – bei der Herbstversammlung.

Nach einem Gedenkgottesdienst in Birkeneck konnte Kai Funk (1. Vorsitzender) die Mitglieder im Neuwirt begrüßen. Im Mittelpunkt der Veranstaltung stand die Würdigung langjähriger Vereinsangehöriger. Die Ehrenmitgliedschaft, die Mitgliedern ab 80. Jahren verliehen wird, erhielten Matthäus Zens (seit 15 Jahren im Verein) sowie Irene Funk (38 Jahre), Alwin Grichtmair (35 Jahre), Manfred Heimerl (28 Jahre) und Arnulf Schröppel (39 Jahre).

Für 15 Jahre Vereinszugehörigkeit erhielten Notburga Grischke, Albert Grischke, Matthäus Zens, Gisela Krätschmer, Karl-Heinz Krätschmer und Magdalena Rampf das Vereinsabzeichen in Silber.

Als nächste Veranstaltungen kündigte der Vorsitzende das Adventskranzl (4. Dezember) an, das anstelle der Weihnachtsfeier terminiert ist. Auch 2022 soll es wieder eine Generalversammlung und Kaffeekranzl geben.

(Text / Foto: gra)

ProMount
Auto·Technik·Reifen
AUTO GLAS
Ihre freie Kfz Meisterwerkstatt
ProMount GmbH - Lilienthalstr. 11 - 85399 Hallbergmoos
Tel.: 0811-998 26 996 - info@promount.de

Malerbetrieb
Martin Eichenseher
Ausführung aller Malerarbeiten
Fassadengestaltung
Theresienstraße 28 • 85399 Hallbergmoos
Telefon 08 11-9 51 77 • Mobil 01 70-1 80 25 58
Telefax 08 11-9 98 66 76

Der Hallberger

Wir liefern
Agrar-Diesel
ohne Bioanteil
Hans Mikesch
Hallbergmoos • Tassiloweg 1
Wir liefern auch HEIZÖL
Tel. 08 11-36 46

Gartenbauverein sucht Vorstand

Der Gartenbauverein ist auf Personalsuche für das kommende Jahr 2022. Sowohl die beiden Posten der Vorstände als auch die Stelle des Kassiers müssen auf der Jahreshauptversammlung im kommenden Jahr neu besetzt werden. Die drei Ausscheidenden ziehen sich alle aus persönlichen und privaten Gründen zurück.

Sabine Brügel will nach acht Jahren als erste Vorsitzende Schluss machen, diese Botschaft verkündete sie auf der Jahreshauptversammlung. „Es sind private Gründe, der Verein liegt mir am Herzen und ich habe mein Amt sehr gerne ausgeübt." Keinesfalls soll der Verein, der im Jahr 2020 sein 43-jähriges Bestehen feiert, eingestellt werden, „aber wir werden sehen, wie es weitergeht."

Corona habe natürlich auch im Gartler-Vereinsleben Spuren hinterlassen: kein Kinderwettbewerb, keine Waldweihnacht und kein Volksfest-Einzug. Dinge, wofür der Gartenbauverein auch mit steht, sind die vor allem bei den Kindern beliebten Sonnenblumen- oder Kartoffel-Wettbewerbe, die Waldweihnacht im idyllischen Birkenecker Wäldchen am dritten Adventssonntag, wo mit einem Theaterstück das besinnliche Einstimmen und Beisammensein in der Weihnachtszeit, aber auch, das Denken an die Tiere im Wald im Vordergrund steht.

Die Ortsverschönerung mit dem Bepflanzen der Brücken-Blumenkästen, das Palmbuschen- und Kräuterbinden hätten zumindest stattfinden können, „auch die beliebte Sauerkrautaktion wurde sehr gut angenommen", berichtete Brügel.

Nachgeholt, da im vergangenen Jahr coronabedingt das jährliche Treffen nicht stattfand, wurden im Zuge der Zusammenkunft für 25-jährige Mitgliedschaft Hans-Georg Dziersk, Hildegard Fischer, Renate Heim, Walburga Landstorfer und Karl-Heinz Zenker. Mit einer „Spezialurkunde" bedankte sich Brügel bei den anwesenden Gründungsmitgliedern Ludwig Enghofer, Georg Förg, Günther Frombeck, Josef Gruber, Emiliano Martinez, Manfred Wolf, Sebastian Hausler und Josef Selmayr.

Gerne würde der Verein noch eine Stieleiche pflanzen, schließlich habe man eine Eiche im Wappen. Es ist schon ein Platz im geplanten Baumbestattungsareal im Hallbergmooser Friedhof vorgesehen – mit einem Bänkchen rundherum, wo man ausruhen oder sich auch zu einem Ratsch treffen kann, so Brügel.

(Text / Foto: sab)

Die Ehrung langjähriger und verdienter Mitglieder konnte der Gartenbauverein beim Jahrestreffen nachholen (v.l.): Josef Gruber, Manfred Wolf, Hildegard Fischer (Silberne Ehrennadel, 25 Jahre), Georg Förg, Sabine Brügel (1. Vorsitzende) und Günther Frombeck (Ehrenvorsitzender).

Kunst verbindet

Arbeitskreis Kunst stellt bis Ende April 2022 im Rathaus aus

Die Freude über den Re-Start ist groß bei (v.l.) Inez Eckenbach-Henning, Renate Sacher, Gerhild Hofmann, Stefanie Ihlefeldt und Anneliese Adelsperger.

Öffnungszeiten:
Montag bis Freitag
8 bis 12 Uhr
Donnerstag
14 bis 18 Uhr
Sonderöffnung:
Sonntags (14./21./28. November)
14 bis 17 Uhr.
Die Ausstellung läuft
bis Ende April 2022

Jetzt hat es doch noch geklappt: Das Rathaus ist wieder geöffnet – und der Arbeitskreis Kunst kann seine Werkschau doch noch einem breiten Publikum zeigen. „Kunst verbindet" lautet der Titel der Ausstellung.

Sechs Künstlerinnen zeigen im Foyer und den Galerien des Rathauses ihre Arbeiten. Jede von ihnen hat sich dem gemeinsamen Motto auf individuelle Weise genähert. Darauf hatten sie und Kunstinteressierte lange warten müssen. Die Ausstellung war im Oktober 2020 eröffnet worden, konnte dann aber wegen des Lockdowns und der Corona-Beschränkungen nicht mehr für ein breites Publikum öffnen

„Es ist sehr erfreulich, dass wir's nun endlich machen können. Wir freuen uns auf regen Zuspruch und einen tollen Kunst-Genuss", so Inez Eckenbach-Henning am ersten Ausstellungssonntag – dem ersten von vier Sonderöffnungsterminen im November. An diesen Tagen sind die sechs Künstlerinnen persönlich anwesend – und freuen sich auf einen regen Austausch mit kunstinteressierten Besuchern. Es gibt auch einige neue Exponate zu sehen. Um den Infektionsschutzrichtlinie (3-G) gerecht zu werden, gibt's sogar eine „Einbahnreglung", auf der die Besucher durch die Stockwerke des Rathauses geleitet werden.

Farbenspiele in Aquarell, Acryl und Wachs

Auf dem Weg zu viel zu entdecken: Experimentelle und farbenfrohe Aquarelle von Anneliese Adelsperger, Impressionen aus der Toskana von Eckenbach-Henning, Sehnsuchtsorte in Pastellkreide und Acryl von Geri Hoffmann, Räume und Farbenspiele in Encaustic von Gabi Hofmann, Blumenaquarelle von Stefanie Ihlefeldt sowie kostbare „Augenblicke" von Renate Sacher. *(Text / Foto: eoe)*

Weihnachtsbaum-Wunschaktion

bei der VR-Bank Ismaning Hallbergmoos Neufahrn eG

Weihnachtszeit ist Geschenkezeit und auch in diesem Jahr hat das Christkind neue Außenstellen – und zwar in den Geschäftsstellen der VR-Bank Ismaning Hallbergmoos Neufahrn eG. Die Weihnachtsbaum-Wunschaktion soll helfen, bedürftigen Kindern Wünsche zur Weihnachtszeit zu erfüllen.

Und so funktioniert die Aktion: Die Kinderwünsche werden von den einzelnen Sozialstationen anonym an die Bank weitergeleitet, sodass wirklich nur bedürftige Kinder zum Zuge kommen. Jedes Kind kann einen Wunsch bis 25 Euro einreichen. Sie werden dann auf Weihnachtssternen notiert, die von mehreren Kindergärten gebastelt wurden.

In den Geschäftsstellen in Ismaning, Garching, Unterföhring, Hallbergmoos und Neufahrn sind die Weihnachtsbäume bereits mit den Weihnachtswunsch-Sternen geschmückt. Jeder, der einen dieser Wünsche erfüllen möchte, kann den entsprechenden Stern abnehmen, das Geschenk besorgen und eingepackt in der Bank abgeben. Die Aktion läuft bis 2. Dezember, damit die Geschenke auch rechtzeitig zu Weihnachten bei den Kindern ankommen. Jeder Spender kann sich sicher sein, dass dies auch geschieht. In den einzelnen Orten werden die Geschenke durch die Sozialarbeiter oder die Gemeinde übergeben.

Die Verantwortlichen der VR-Bank würden sich freuen, wenn alle Sterne mit den Kinderwünschen durch ein Geschenk ersetzt werden und bedanken sich schon im Voraus bei allen Kunden, Mitarbeitern und Bürgern, die diese Weihnachtsbaum-Wunschaktion unterstützen. Strahlende Kinderaugen sind der Lohn für Ihre Teilnahme, auch wenn man sie nicht direkt sehen kann. *(red)*

Die Stimme Erchings

Anja von Wins und Thomas Goerge entwickeln neues Kunst- und Kulturformat

The Voice of Erching heißt eine neuen Kulturreihe, die nun im Seiboldhaus im Schlossgut Erching Premiere feierte – mit einer Werksschau des südafrikanischen Künstlers Allun Turner. Anja von Wins und Thomas George haben das neue Format entwickelt.

Die Künstlerin und der Regisseur haben sich, wie von Wins berichtet, in der Corona-Zwangspause kennengelernt – als Goerge das interdisziplinären Kunst- und Theaterprojekt „75 Hektar Wiese“ des Vereins udei – Kollektiv für KunstGeschichten – inszenierte. Es erzählte die Geschichte des „Voice of America“ und der Senderwiese (wir berichteten). Daraus ist nun ein neues Format entstanden: *The Voice of Erching*.

Allun Turner

„Wir leisten damit einen Beitrag, Kunst wieder erlebbar zu machen“, unterstrich von Wins bei der Eröffnung. In ihrem Atelier im Seiboldhaus auf dem Schlossgut Erching präsentieren sich nun alle zwei Monate hochkarätige Künstler.

Allun Turner machte den Anfang. Man kennt ihn als „Kopfmenschen“. In Gemälden porträtiert der 57-Jährige Menschen fast fotorealistisch, mit ausdrucksstarker Authentizität und oftmals vom Geist der Townships seiner südafrikanischen Heimat inspiriert. Schwarzafrikanisches Leben und Riten, zu erkennen beispielsweise am afrikanischen Weihnachtsbaum in Kopfform, sind omnipräsent. 30 hohle Köpfe aus Ton und Pappmaché, zählen nun zu seinen neuesten Skulpturen, in der sich seine Phantasie und Lebenserfahrung vereinen. Er verwendet dabei bewusst einfach Materialien, wie Ton und Pappmache.

„The man who ate a spider“ – Der Mann, der eine Spinne aß: Titel und Motiv der aktuellen Werkschau entspringen einem Traum Turners. „Ich habe geträumt, dass ich ein Vogel war, der eine Spinne isst.“ Ein schöner Traum sei es gewesen, freilich ein bisschen verrückt. Aber auch von tiefer Symbolik: Die Spinne symbolisiert in der griechischen Mythologie den Lebensfaden des einzelnen Menschen. In vielen Kulturen steht sie für die Macht, das Mysteriöse und Wachstum.

Turner spinnt auch ein Netz in seine persönliche Vergangenheit: Der Maler und Bildhauer wurde 1964 in Südafrika geboren und lebt seit mehreren Jahren in München. Er ist in Phalaborwa unweit des Kruger-Nationalparks aufgewachsen. Auch seiner Mutter, die im März verstarb, ist ein Teil der Werkschau gewidmet: Die Paviane, die in der heimischen Küche vorbeischauten, versetzten seine Mutter in Angst und Schrecken. Ein Pavianschädel in Pink, der Lieblingsfarbe der Mutter, war seine Art „to take away her fears“.

Musikalisch gefüllt wurde Turners „Collage der Möglichkeitsräume“, wie Gabriele Rentz (Udei) es formulierte, von Sängerin Katya Taliani und Gitarrist Marcus Tronsberg, der 2017 für die Musik des Siegfried-Saga verantwortlich zeichnete. *(Text / Fotos: eoe)*

Die nächsten Termine:

3. bis 5. Dezember:
Karl Gössmann-Schmitt: Installation mit 10.000 Zeichnungen

Februar 2022
Thomas Goerge – Videoinstallation mit Dokumentarfilm zu „75 Hektar Wiese“

April 2022
Hommage an Josip Spinnel (Szenograf des sowjetischen Filmpioniers Sergei Eisenstein)

Der Hallberger gratuliert

Helga und Wolfgang Brinkmann feiern ihren 150. Geburtstag

Zum „150. Geburtstag“ von Helga und Wolfgang gratulieren ganz herzlich die Freunde und Mitglieder der SPD. Die beiden engagierten Parteimitglieder feierten ihre runden Geburtstage im Kreis von Familie und Freunden, wobei Helga Brinkmann, schon am 25. Juni des Jahres „gerundet“ hatte und Wolfgang seinen 80. Geburtstag am 6. November hatte.

Die ehemalige Lehrerin und der Astrophysiker hatten sich auf Spiekeroog kennengelernt als sie auf der Insel einen Ferienjob hatte und Wolfgang dort als Lebensretter der DLRG arbeitete. 1977 heiratete das Paar und bekam drei Kinder. Zweimal war das Paar gemeinsam längere Zeit im Ausland, davon zwei Jahre in Cambridge (England), wo Wolfgang am Institut für Astrophysik arbeitete und Helga ein Jahr als Assistant Teacher südlich von Cambridge beschäftigt war. 1989 lebte die Familie sechs Monate in Japan, wo Wolfgang einen Forschungsauftrag in Tokio hatte. Helga war 12 Jahre im Gemeinderat Hallbergmoos für die SPD aktiv und fungierte dort Sozial- und Seniorenreferentin. Wolfgang war jahrelang Schriftführer. Auch jetzt unterstützen sie die SPD noch sehr – wenn ihre zahlreichen Hobbys, wie Enkelkinder, Garten, lesen, Rad fahren, Wein probieren, stricken (Helga) und Karten Spielen dies zu lassen.

folgt uns auf
FACEBOOK Instagram
www.hallberger.de

Neben der SPD gratulierte als Vertreter der Gemeinde der zweite Bürgermeister Heinz Ecker herzlich im Namen dieser und Landrat Helmut Petz war als guter Freund der Familie bei der Familienfeier anwesend.

(Text / Foto: gra)

Freisinger STADTWERKE

DEINE ENERGIE. UNSER WERK.

Wir sorgen für Ihre Energie

Unseren Strom bekommen Sie auch im Freisinger Umland. Wir versorgen Sie aus der Region – für die Region. Unser Strom: 100 % aus regenerativer Erzeugung.

Freisinger Stadtwerke Versorgungs-GmbH
Wippenhauser Straße 19 · 85354 Freising
08161 183-0 · info@freisinger-stadtwerke.de
www.freisinger-stadtwerke.de

Aus der Region – für die Region.

kein Atom-strom
100% regenerativ

PR-BERICHT

Neues Moderätsel bei Mode Gruber

… suche die Lösung im Schaufenster

Modefreunde aufgepasst: Es gibt wieder ein neues Moderätsel bei Mode Gruber in Hallbergmoos. Geschäftsführerin Claudia Rühmann: „Nachdem das letzte Rätsel im Mai so gut ankam, wollte ich meinen Kunden ein weiteres präsentieren. Zu gewinnen gibt es wieder drei Preise und zudem bekommt die Gewinnerin des ersten Preises noch ein professionelles Modestyling dazu".

Der Stylist kommt direkt von der Firma Marc Cain und berät dann die Gewinnerin in einer professionellen Farb- und Stilberatung direkt vor Ort – im Zuge eines Events, das das Modegeschäft im März nächsten Jahres bereits plant.

Das neue Rätsel ist in der Advents-Schaufenster-Deko zu finden. Die Kunden können die Lösung bis Heiligabend direkt bei Mode Gruber abgeben. Die ersten drei Gewinner werden dann im Januar ermittelt und bekanntgegeben.

Claudia Rühmann und Ihr Team sind immer auf dem neuesten modischen Stand und dies möchten sie auch an Ihre Kundinnen weitergeben. Die Boutique ist bekannt für extravagante, stilsichere Mode und auch dafür, dass es hier namhafte deutsche Modelabels zu kaufen gibt, die großen Wert auf Nachhaltigkeit legen.

„Deutsche Designer müssen sich nicht mehr hinter den französischen und italienischen Modemachern verstecken. Deutsche Labels haben viel zu bieten, sie präsentieren richtig coole Mode und Accessoires", so Claudia Rühmann.

Hochwertige Mode, die qualitativ im Premiumbereich anzusiedeln ist, kommt zum Beispiel von Marc Cain aus Bodelshausen in Baden-Württemberg – dort, wo die Textilindustrie in Deutschland ihren Ursprung hat.

„Marc Cain präsentiert jährlich viele Kollektionen, die das komplette Jahr über ausgeliefert werden. Dieses Modeangebot hat verschiedene Themen, die ineinandergreifen und kombinierbar sind. Und die Qualität ist bei diesem Label einfach super."

Claudia Rühmann selbst kann sich an das erste T-Shirt dieser Marke erinnern, das ihre Mutter ihr als Sechzehnjährige geschenkt hat: „Das war ein T-Shirt im Zebralook, auf das ich so stolz war. Und das Shirt gibt es heute noch, weil die Qualität schon damals einzigartig war."

Es versteht sich von selbst, dass dieses Label mit einer breiten Palette bei Mode Gruber zu finden ist. Es gibt für jeden Geschmack, für jedes Alter eine Auswahl. Und gerade für den Weihnachtseinkauf hat man sich viel überlegt: man findet neben den angesagten Kollektionen auch kleinere Geschenke in Form von Schmuck und hippen Armbändchen, Mützen und Schals, sowie kleine Handtaschen und Handytaschen. Und man bietet einen Extra-Verpackungs-Service an – damit das Christkind kommen kann.

Wie heißt es in einer Novelle des Schweizer Dichters Gottfried Keller: **„Kleider machen Leute"**.

(Text / Fotos: bb)

PORTRÄT

Vom Kramerladen zum Kramerwirt

Beliebtes Wirtshaus feiert 25jähriges Jubiläum

Die Wirte Christian Ziegltrum und Jens Arpert

Seit jetzt bereits 25 Jahren gibt es in Hallbergmoos das Wirtshaus **‚Zum Kramer'**. Die Wirte Jens Arpert und Christian Ziegltrum mit ihrem Team freuen sich sehr, die Gäste zum Jubiläum empfangen zu dürfen – zwar mit den bekannten 3G-Auflagen, aber so, wie sie es sich gewünscht haben: mit zünftiger Musik aus Osttirol und den passenden Schmankerln dazu.

„Ich kann es gar nicht glauben, dass wir schon vor 25 Jahren das Wirtshaus eröffnet haben. Nach der Schließung des Kramerladens meiner Eltern, habe ich mir ein Lokal gewünscht und deshalb haben wir den Namen ‚Zum Kramer' angepasst", so Christian Ziegltrum.

Der Kramerladen von Anton und Leni Ziegltrum war jedem ein Begriff in Hallbergmoos. 45 Jahre wurden hier Lebensmittel, Getränke, Obst, Wurst, Käse, Zeitschriften, Spirituosen aber auch Kosmetik- und Waschutensilien gekauft. Kurzum, alles, was das Herz begehrt, konnte man hier finden. Das Ehepaar hatte den Laden vom Vater und Gründer Jakob Ziegltrum, der aus Franzheim stammte, übernommen. Er hat ihn mit seiner ersten und nach deren Tod mit der zweiten Ehefrau Maria geleitet hat.

Sohn Anton mit Ehefrau Leni erweiterten den Laden nach der Übergabe und führten dann den ersten Selbstbedienungsladen im gesamten Landkreis ein. Ein absolutes Highlight zur damaligen Zeit!

Nach Zivildienst in die Küche

Die Söhne Johann und Christian hatten aber nicht vor, den Laden zu übernehmen – auch weil mittlerweile größere Lebensmittelketten mit ihren Supermärkten Einzug in Hallbergmoos gehalten hatten. Johann, der ältere, machte eine Lehre zum Elektriker und der jüngere Christian, wollte Speditionskaufmann werden. Doch Vater Anton wusste von den Ambitionen seines jüngsten Sohnes Christian, der gut mit Kunden umgehen konnte und damals schon kochte.

Und so plante der Vater dann zusammen mit Jens Arpert, der vorher als Wirt im VfB-Sportheim am Enghoferweg tätig war und danach im Isarpark ein Restaurant betrieb, zunächst die Eröffnung eines Pubs oder Bistros in den Räumlichkeiten des Kramerladens. Dass es dann aber doch ein Lokal wurde, das freute nicht nur Arpert, der sich immer ein eigenes Lokal gewünscht hat, sondern auch Christian Ziegltrum. Nach Beendigung seines Zivildienstes stieg er sofort in der Küche mit ein, in der seine Unterstützung dringend nötig war. Er hat es bis heute nicht bereut.

Im April 1996 war dann der letzte Tag im Lebensmittelgeschäft und viele Hallberger nahmen Abschied von ihrem geliebten ‚Tante-Emma-Laden', in dem es nicht nur alles gab, sondern in dem man auch immer ein freundliches Wort für jeden Einzelnen hatte. Anton und Leni Ziegltrum waren mehr als beliebt bei ihren Kunden.

Nach der Entkernung des Ladens, wurde alles zu einem Lokal umgebaut mit großer Küche, Gastraum und Theke. Im November 1996 war die große Eröffnung – und das Gasthaus Zum Kramer wurde sofort von allen Einheimischen angenommen.

Der Kramerladen im Jahr 1940

Anton und Leni Ziegltrum am Tag der Schließung 1996 im Geschäft

Einheimische Schmankerl und Home-Catering

„Mittlerweile zählen auch Gäste zur Stammkundschaft, die hier nur arbeiten oder durchfahren. Wir haben uns mit unserer regionalen bodenständigen Küche einen guten Namen gemacht. Bei uns gibt es alles vom Schnitzel und Cordonbleu bis zum Fleischpflanzerl mit Kartoffelsalat und Gegrilltem vom Schwein, Pute oder Rind. Und deshalb werden wir auch für Familienfeiern und größere Festivitäten angefragt“, so Jens Arpert.

Die Rechnung ist aufgegangen: Das Wirtshaus „Zum Kramer“ ist heute genauso gefragt, wie der Tante-Emma-Laden der Eltern. Das Lokal verfügt im Gastraum über 60 Plätze und weitere 50 Plätze im Biergarten. Und in diesem Winter gibt es zum ersten Mal einen festen Holzanbau, so dass der Gastraum auch in diesen Monaten noch erweitert werden kann.

Neben den Wirten helfen noch eine Bedienung, eine Schank- und eine Küchenhilfe mit. „Am Wochenende haben wir geschlossen! Meine Frau Eva, die hauptberuflich als Tagesmutter arbeitet, und meine drei Kinder sollen nicht zu kurz kommen. Das Leben besteht nicht nur aus dem Wirtshaus und der Arbeit“, so Christian Ziegltrum. Und Jens Arpert fügt hinzu: „Und ich habe noch ein liebgewonnenes Hobby. Ich habe mir eine kleine Schafherde zugelegt. Und die gilt es auch, zu hegen und zu pflegen.“

Und es gibt etwas, auf das die beiden auch besonders stolz sind: „Jeden Donnerstagabend findet seit der Eröffnung ein Stammtisch statt, zu dem auch Vater Anton und der erst kürzlich verstorbene ‚Graf Hallberg‘ Martin Bäuerle gehörte.“ Der Stammtisch ist dort fest integriert – und man sucht auch aktuell nach Neuzugängen.

Was wünscht man sich nach so vielen erfolgreichen Jahren noch für sein Gasthaus? „Dass sich alles wieder normalisiert, dass unsere Gäste wieder Freude am Einkehren und Feiern bekommen. Wir tun alles dafür, sie auch mit Schmankerln und einem Home-Catering zu locken. Dafür bringen wir nach wie vor unseren vollen Einsatz!“, betont Christian Ziegltrum.

So gibt es am Wochenende das Angebot eines Grill- und Cateringservice, den man mieten kann und bei dem Fleisch und Fisch direkt zu Hause bei den Gästen zubereitet werden. Außerdem gibt es die festen Steckerlfisch-Tage am Aschermittwoch, Fischessen am Karfreitag und fest verankert im Kalender ist auch das sogenannte „Schöppsengungl“: Ein Schmorbraten vom Lamm, der als Osttiroler Traditionsgericht gilt. Wenn dieses Essen dann auch noch mit zünftiger Tiroler Musik zelebriert wird, dann kann eigentlich nichts mehr schief gehen. Das wird auch zur Jubiläumsparty am 20.11.21 serviert – und die Wirte empfehlen dringend, vorab zu reservieren.

Wie sagte bereits Wilhelm Busch: **Wer einen guten Braten macht, hat ein gutes Herz!** *(Text: bb / Fotos: bb + gra)*

„Zum Kramer“ Öffnungszeiten:
Montag bis Freitag
ab 10-14 Uhr und ab 17-23 Uhr

Wirtshaus
Zum Kramer
Theresienstraße 2 · 85399 Hallbergmoos · Telefon/Fax 0811-2288

Einladung zum
25-Jährigen
am Samstag, 20. November 2021
ab 18:00 Uhr
mit
„Die Oberleibniger“
(Osttiroler Tanzlmusik)

Kulinarische Schmankerl

Bier vom Holzfass

Bitte rechtzeitig reservieren!

PR-BERICHT

Weihnachtszauber bei „Beauty & Wellness“

Im Kosmetikstudio *„Beauty & Wellness“* von Johanna Zimmer hat die Vorweihnachtszeit begonnen. Eine Zeit voller Glanz und Düfte. Eine Wohlfühl-Oase, für alle, die sich in der kalten Jahreszeit nach Stunden der Entspannung, Wärme und Wellness für Körper, Geist und Seele sehnen. Beim „Jafra Weihnachtszauber“ ließ sich nun darin eintauchen.

Mit der alljährlichen Weihnachtsausstellung verband die Kosmetik-Expertin auch ein Dankeschön an ihre Kundinnen und Kunden – mit einem gemütlichen Beisammensein bei Kaffee und Kuchen. Umgeben vom stilvollen Ambiente, mit vielen Neuheiten und Angeboten: Hochwertige Gesichtspflege, Düfte für Sie & Ihn, Wellness-Produkte zum Entspannen im eigenen Badezimmer, Körperpflege-Serien in verschiedenen Duftrichtungen sowie eine große Auswahl an Farbkosmetik sowie Geschenkideen unter 10 Euro.

„Ich habe das Programm an Körperpflege- und Wellnessprodukten erweitert“, so Johanna Zimmer. Eine der Neuheiten: Essence of Life – eine Körperpflege-Serie für das Self-Care Ritual, das es in drei verschiedenen Duftnoten gibt: *Inner Harmony* – inspiriert vom Amethyst, dem Symbol für Frieden und Positivität. *Inner Balance* – mit der Kraft des Jadekristalls, das für Großzügigkeit und Glück steht. Und *Inner Love*, das sich auf die Qualitäten des Rosenquarzes, der für Liebe, Freundschaft und Vertrauen steht, orientiert. Das Pflegeprogramm umfasst ein Badesalz, Duschgel, Körperbutter und eine Duftkerze.

Sehr ans Herz legt die Kosmetik-Expertin ihren Kunden SPA Wellness Produkte wie „Ingwer & Eucalyptus“ mit ihrem frischen, belebenden Duft. Die neue Serie besteht aus Duschöl, Hyaluron-Shampoo, Körperpeeling, Körpercreme und Duftkerze. Duftkerzen und -stäbchen gehören in der Adventszeit eigentlich in jedes Zuhause. Johanna Zimmer bietet hier eine Auswahl an verschiedenen Duftrichtungen – von „Orange & Ingwer“, „Ingwer & Eucalyptus“ bis hin zum beliebten Wellnessduft „Ingwer & Algen“.

Einem koreanischen Schönheitsritual nachempfunden ist die Toning Essence – ein Gesichtspflegeprodukt mit acht Funktionen – Poren reinigend und verfeinernd, feuchtigkeitsspendend, glättend und revitalisierend.

Wer die Weihnachtsausstellung nicht besuchen konnte, hat auch jetzt noch die Gelegenheit, das vielfältige Jafra-Sortiment, Produktneuheiten und Angebote zu genießen.

Ab 26. November finden wöchentlich „Verkaufsoffene Freitage“ (9 bis 19 Uhr) statt. Nähere Infos unter Tel. 0811 /3721 oder info@kosmetik-zimmer.de.

(Text / Foto: eoe)

Billard-Turnier in den Herbstferien

Gekonnt aufgespielt haben die Hortkinder beim Billardturnier. Für die drei Siegerteams gab's Urkunden und viel Applaus.

Keine Langeweile kam in den Herbstferien bei den Hortkinder auf: Die Mädchen und Buben aus dem Eckstein-, Meilenstein- und Forscherhaus trafen sich zu gemeinsamen Aktivitäten: Sie bastelten Herbstkarten, Deko aus Holz und Ton und nähten Kissen und Kuscheltiere. Höhepunkt war ein spannendes Billardturnier.

Zweit-, Dritt- und Viertklässler waren am Start – und schoben schon in den Vorrunden (k)eine ruhige Kugel. Fürs Finale qualifizierten sich schließlich vier Duos, die sich spannende, faire und ausgeglichene Partien lieferten. Als Sieger feiern lassen durften sich schließlich Leo und Luis, die sich im Endspiel gegen Maxi und Simon durchsetzten. Die Partie um Platz 3 entschieden Maxi und Simon gegen Joshua und Noah für sich. *(Text / Foto: gra)*

Briefwahl im Kindergarten Regenbogen

Die diesjährigen Elternbeiräte des Kindergarten Regenbogen sind: Saskia Wagner (1. Vorstand), Katharina Wimmer (2. Vorstand), Roberto Hahn (Protokollführer), Ricarda Muttenhammer (1. Kassenführerin), Bianca Kostorz (2. Kassenführerin) und Kathrin Schröckenbauer (Pressearbeit).

Auch dieses Jahr konnte kein gemeinsamer gruppenübergreifender Elternabend im Kindergarten Regenbogen stattfinden. Der Elternbeirat wurde deshalb wie im Vorjahr per Briefwahl gewählt. Sechs Kandidaten konnten für das Ehrenamt gewonnen werden. Damit können auch wieder alle Ämter besetzt werden.

Alle Mitglieder wünschen sich für dieses Jahr trotz Corona, Einiges für die Kinder und den Kindergarten bewegen zu können. Viele gute Ideen sind auch schon in der Planung und einige Aktionen zum Teil schon in der Umsetzung. Nach den ersten beiden Treffen war schnell klar, dass hier sehr viel Engagement und noch mehr Kreativität vorhanden ist, so dass sich alle auf eine gute Zusammenarbeit freuen.

(Text / Foto: gra)

Kinderbücher-Tauschregal im Kindergarten

Zum diesjährigen bundesweiten Vorlesetag am 19. November hat der Kindergarten Regenbogen ein Kinderbücher-Tauschregal eingerichtet. Damit will ein Zeichen setzten, wie wichtig Vorlesen für Kinder ist: Es fördert den Wortschatz und regt die Neugier der Kinder an.

Für aktuelle Themen, die die Kinder beschäftigen, kann das Zuhören als hilfreiche Unterstützung dienen und ihr Wissen erweitern. Und es hilft nach einem anstrengenden Kindergartenalltag, abzuschalten und zur Ruhe zu kommen.

Kinder und Eltern freuen sich auf diese schöne gemeinsame Aktion, die von der Mithilfe der Familien lebt und alle ab sofort durch die gemeinsame Kindergartenzeit begleitet.

(Text / Foto: gra)

Neuer Elternbeirat bei den Mooshüpfern

Das BRK Kinderhaus Mooshüpfer hat einen neuen Elternbeirat. Es sind fünf Mitglieder aus dem Vorjahr dabei und zwei neue Mitglieder – zwei Väter. Die Gremienmitglieder sind: Thomas Grünwedel, Julia Gudalovic, Atiye Korkmaz, Stephan Kustos, Carina Maier, Claudia Mohr und Andy Walker. Dass sich so viele Männer engagieren wollen, freut alle sehr. Die erste Sitzung des neuen Teams hat schon stattgefunden. Hier wurden die verschiedenen Ämter sowie die Vorstandsposten verteilt.

Ideen für das neue pädagogische Jahr gibt es genügend und die Elternbeiratsmitglieder sind gespannt, welche Aktionen auch wirklich umgesetzt werden können. Denn wie so vieles hängt auch das von der Entwicklung der Corona-Pandemie ab. *(Text + Foto: gra)*

Geballte Frauen-Power beim VfB

Starke Frauen stehen nun an der Spitze des VfB (v.l.): Renate Hofbauer (2. Vorsitzende), Michaela Reitmeyer (3. Vorsitzende und Schatzmeisterin), Anna Klug (1. Vorsitzende) und Ulli Bracht (Schriftführerin).

Seit zwei Jahren führen sie den VfB kommissarisch. Nun haben 72 Stimmberechtige Anna Klug (1. Vorsitzende) und Michaela Reitmeyer (3. Vorsitzende und Schatzmeisterin) offiziell auf den Schild gehoben: Die Mitglieder bestimmten sie, Renate Hofbauer (2. Vorsitzende) und Ulli Bracht (Schriftführerin) einmütig zum neuen Vorstand des mitgliederstärksten Vereins am Ort. Neuer überfachlicher Jugendleiter ist Nils Matzkowitz. Kassenprüfer bleiben Mike Makas und Helmut Kratzer.

Ihre Führungsqualitäten haben die Funktionärinnen längst bewiesen – und den VfB sicher durch schwierige Zeiten und die Corona-Krise gelenkt, nachdem im Oktober 2019 VfB-Chef Michael Ködel das Ruder aus gesundheitlichen Gründen abgab. Klug und Reitmeyer übernahmen zunächst kommissarisch, unterstützt von Renate Hofbauer, die seit 23 Jahren Leiterin der Tanzsportabteilung ist.

„Corona hat viel Schaden angerichtet, dennoch können wir voller Stolz als größter Verein der Gemeinde sagen: Wir haben die Pandemie bisher so weit gut überstanden“, betonte Klug nun. Freilich gab’s wegen der Schließung der Sportstätten Schwund – allein in der Sparte „Fitness & Gymnastik“ (über 800 Mitglieder) waren es laut Anni Schäfer 220 Kündigungen. Doch nun zieht die Nachfrage wieder an. Klug berichtete von einem „riesigen Zulauf“ – vor allem bei den unter 16-Jährigen.

2218 Mitglieder zählt der VfB aktuell (Stand: 1. November). Das sind 101 mehr als ein Jahr zuvor (+4,8 %). Davon sind 871 Kinder und 204 junge Erwachsene (18 – 26 Jahre). „Das Wachstum des Vereins und der Gemeinde spiegelt auch den Bedarf nach mehr Sportstätten und Sporträumen wieder.“

Bau einer Tennishalle

Ganz oben auf der „To Do“-Liste steht nun der Bau einer Tennishalle. Weil das bisher gemietete Tenniscenter Eder marode ist, fehlt ein Winterquartier für 234 VfB-Tennisspieler (davon 98 Kinder). „Es ist schwer Mitglieder zu halten, wenn Trainingsmöglichkeiten fehlen“, so Corinna Lackermeier. Deshalb schmiedet man nun mit der Gemeinde Pläne – man will eine Tennishalle für geschätzte 1,5 Mio. € bauen. Bauherr wäre der Verein. Die Kommune überließe den Grund im Sportpark auf Erbpacht. Der VfB rechnet mit Zuschüssen von Kommune (30 %) und BLSV (ca. 20 %). Der Rest soll sich über die Vermietung und Vermarktung der Halle auch an externe Nutzer amortisieren. Zur Absicherung steht eine Bürgerschaft der Gemeinde im Raum. Die Versammlung sprach sich mit großer Mehrheit (3 Enthaltungen) dafür aus, die Pläne weiterzuverfolgen. Das bedeutet aber noch nicht das „Go“: Endgültig entschieden wird, wenn alle Kosten und Finanzierungspläne auf dem Tisch liegen.

Grundbeiträge steigen

Intensiv diskutiert wurde die vom Vorstand vorgeschlagene Anhebung der seit 2012 unveränderten jährlichen Grundbeiträge für Erwachsene (bisher 50 €), Kinder (bisher 45 €) und Familien (bisher 100 €) – entweder ein einmalig um 20, 5 und 40 € oder in zwei Stufen (2022 und 2023). Für 18- bis 26 Jährige soll’s einen (neuen) „Jungstar“-Tarif (60 €) geben. Der Tarif für Passive (50 €) bleibt unverändert.

Verwaltung „am Limit“

Erhöhen will man wegen des ernorm gestiegenen Verwaltungsaufwands, den überwiegend Ehrenamtliche und Minijobber schultern: „Wir sind am Limit“, so Reitmeyer. Tobias Bracht (2. Abteilungsleiter Fußball) unterstützt dies, brachte sogar einen Hauptamtlichen für einen Verein dieser Größenordnung ins Gespräch. Skepsis indes bei Josef Niedermair (Bürgermeister und ehemaliger Abteilungsleiter Kegeln): „Warum jetzt?“ Der Verein habe kein Defizit eingefahren. Reitmeyer hielt dem entgegen, dass man weniger Angebote hatte und vom Staat die doppelte Übungsleiterpauschale.

Ein Mehrheit (11 Enthaltungen) stimmte letztlich für eine Beitragsanhebung – und zwar einmalig im kommenden Jahr (66 pro). Wofür die Mittel benötigt werden, wird der Verein seinen Mitgliedern noch schriftlich darlegen.

(Text / Foto: eoe)

Schlüter-Treffen auf dem Hausler-Hof

Der Erinnerung an die Kult-Traktorenmarke hat sich der Schlüter Club Freising verschrieben. Deshalb trifft man sich regelmäßig auf dem Hausler-Hof – um zu demonstrieren, was die Landmaschinen immer noch draufhaben. Am Kirchweih-Sonntag konnten die Schlüter-Schlepper endlich wieder auffahren. Wenn auch ohne großes Publikum.

Der Nebel verzog sich gegen Mittag und gab den ungehinderten Blick auf die „Hauptakteure" auf der auf der Karlshof-Fläche frei, wo die Traktoren zum Pflügen ansetzten. Nach der langen Corona-Pause war dies das erste vereinsinterne Treffen, um das Vereinsleben wieder vorsichtig zu aktivieren. Einhelliges Fazit: „Es war ein toller Kirchweih-Sonntag, den die Schlüterfans außerordentlich genossen haben." *(Text / Foto: gra)*

FSM GmbH Facility Service München GmbH
• Hausmeisterdienste
• Grünanlagenpflege
• Gebäudereinigung
• Winterdienst
• PV-Reinigung
fsm-herrle@gmx.de
www.facilityservices-muenchen.de
Gebäudeservice im und ums Haus
Wilhelmstraße 12 • 85399 Hallbergmoos
Telefon 08 11-99 82 304 • Fax 08 11-99 82 303 • Mobil 01 72-82 17 441

JAFRA Cosmetics
Essence of life NEU
Inner Love Körperpflege
inspiriert vom Rosenquarz – er steht für Liebe, Freundschaft und Vertrauen.
Entdecken Sie den neuen Trend der Achtsamkeit.
Johanna Zimmer Telefon: 0811/37 21 · Fax: 0811/99 89 074

www.IhrBaumProfi.de
Fa. JOSEF HÖLLINGER
BAUMFÄLLUNGEN • KÜRZEN • RODEN
jeder Schwierigkeitsgrad • ABFUHR • FÄLLKRAN
WURZELSTOCKFRÄSEN • GARTENPFLEGE
schnell • sauber • preiswert
Tel. 0172-5 82 01 73 oder 08 122-17 91 661
unverbindliche und kostenlose Beratung

LACK+KAROSSERIE FACHBETRIEB MS MICHAEL SPAR
Fahrzeuglackierung
Sonderlackierung
Unfallinstandsetzung
Industrielackierung
Motorradlackierung
Restaurierung von Old- und Youngtimern
Grünecker Straße 15
85399 Hallbergmoos
Telefon 08 11/32 45
Fax 08 11/9 50 38
buero@lackiererei-spar.de
www.lackiererei-spar.de

ELEKTROANLAGEN
GEORG KREILINGER
Zenger Str. 29 85399 Hallbergmoos
Tel. 0811 / 1302
elektro-kreilinger@t-online.de www.elektro-kreilinger.de

Maler- und Kirchenmalerbetrieb
Manfred Kürzinger
Manfred Kürzinger GmbH
Erdinger Straße 102
85356 Freising
Telefon 0 81 61-9 20 39
Telefax 0 81 61-4 23 80
kuerzingergmbh@t-online.de
www.kuerzinger-gmbh.de

FUSSBALL JUGEND

VfB Jugend

Nach einer intensiven und guten Vorbereitung in den Monaten Juli und August, konnte die Fußballjugend des VfB Hallbergmoos-Goldach e.V. im Herbst endlich

wieder in den Wettkampfmodus schalten – nach fast einem Jahr coronabedingter Unterbrechung endlich wieder etwas Fußball-Normalität.

In den Monaten September und Oktober rollte der Ball in über 100 Spielen unserer Jugendmannschaften. Unsere Mädels und Jungs in 13 Mannschaften erzielten fast 300 Tore und erspielten sich viele Siege, das ein oder andere Unentschieden aber natürlich auch ein paar Niederlagen. Zum Abschluss stehen 7 Teams des VfB, also mehr als die Hälfte unserer Mannschaften, in der Herbstspielrunde in ihren jeweiligen Ligen unter den jeweiligen Top-3-Teams, drei Mannschaften gelang hier sogar die „Herbst-Meisterschaft“. Die U7 und die U10 konnten jeweils in ihren Gruppen überzeugen und stehen ganz oben in der Tabelle. Auch die U14 konnte in der Kreisklasse überzeugen und sich durch den 1. Platz den Aufstieg in die Kreisliga sichern.

Wir können im Ligaspielbetrieb von einem wirklich sportlich sehr erfolgreichen Herbst sprechen.

Aber nicht nur in der Liga konnten unsere Mannschaften überzeugen, im Kreispokal (47. Sparkassencup) überwintern 3 Teams (U8, U10 und U18) und stehen dort jeweils im Halbfinale, welche im Frühjahr 2022 anstehen.

Bilder: Im Herbst sportlich sehr erfolgreich – die U10 des VfB Hallbergmoos um das Trainergespann Sebastian Papenmeyer & Christian Eyring

100 % ORIGINAL AB 219,– € MTL.[1] INKL. 4 JAHRE JEEP® GARANTIE OHNE KM-BEGRENZUNG[2]

Es gibt noch viel zu entdecken auf der Welt – und der **Jeep® Renegade** ist dabei der ideale Begleiter. Sein selbstbewusster Auftritt und die zahlreichen innovativen Technologien überzeugen in der Stadt ebenso wie in freier Natur. So wird jeder Weg ins Abenteuer noch leichter, sicherer und komfortabler.

4 JAHRE JEEP GARANTIE Ohne Kilometerbegrenzung [2]

Kraftstoffverbrauch (l/100 km) nach RL 80/1268/EWG für den Jeep® Renegade MY21 Longitude 1.0l T-GDI 88 kW (120 PS) 4x2 MT6 Benzin: innerorts 6,9; außerorts 4,8; kombiniert 5,6. CO_2-Emission (g/km): kombiniert 159.

[1] **Unverbindliches Finanzierungsbeispiel für Privatkunden der FCA Bank Deutschland GmbH, Salzstraße 138, 74076 Heilbronn, für den Jeep® Renegade MY21 Longitude 1.0l T-GDI 88 kW (120 PS) 4x2 MT6 Benzin: UPE des Herstellers i. H. v. 21.850,– € abzgl. Jeep®- und Händlerbonus i. H. v. 3.496,– €, zzgl. Überführungskosten, effektiver Jahreszins 0 %, Sollzinssatz gebunden, p. a. 0 %, Nettodarlehensbetrag 18.354,– €, Gesamtbetrag 18.354,– €, 1. Rate 214,41 €, 34 Folgeraten à mtl. 219,– €, Anzahlung 0,– €, Schlussrate 10.693,39 €. Der ausgewiesene Jeep®- und Händlerbonus enthält einen Nachlass in Höhe des Mehrwertsteueranteils, der im jeweiligen Bruttokaufpreis enthalten ist. Dieser Nachlass entspricht einer Minderung von 15,966 % des jeweiligen Bruttokaufpreises. Keine Barauszahlung möglich. Die Kalkulation stellt zugleich ein repräsentatives Beispiel im Sinne des § 6a PAngV dar. Verbrauchern steht ein Widerrufsrecht nach § 495 BGB zu. Für weitere Informationen und ein konkretes Finanzierungsangebot wenden Sie sich bitte an einen Händler Ihrer Wahl.**

[2] 2 Jahre Fahrzeuggarantie und 2 Jahre gleichwertige Neuwagen-Anschlussgarantie Maximum Care der FCA Germany AG ohne Kilometerbegrenzung gemäß ihren Bedingungen.

Privatkundenangebot, gültig für nicht bereits zugelassene Neufahrzeuge bis zum 31.03.2021. Nicht mit anderen Aktionen kombinierbar. Nur bei teilnehmenden Jeep® Partnern. **Beispielfoto zeigt Fahrzeug der Baureihe, die Ausstattungsmerkmale des abgebildeten Fahrzeugs sind nicht Bestandteil des Angebots.**

Jeep® ist eine eingetragene Marke der FCA US LLC.

EINE WERBUNG DER FCA GERMANY AG

Jeep® DAS ORIGINAL

Ihr individuelles Angebot erhalten Sie bei Ihrem teilnehmenden Jeep® Partner in Ihrer Nähe:

AUTO-CENTER AUENSTR. GMBH
Autorisierter Jeep® Verkauf und Service.

AUENSTR. 1
85737 ISMANING
Tel. 0049 89 99656160

verkauf@autowelt-schneider.de
www.muenchen-autocenter.de

VfB-Kicker gewinnen zwei Spiele in Folge

Endlich! Nach einer langen Durststrecke hat sich der VfB freigespielt: Mit einem verdienten 3:0-Sieg gegen Türkspor Augsburg (30.10.) startet die Rückrunde vielversprechend. Die Treffer erzielten Kaan Aygün (5.), Andreas Kostorz (28.) und Fabian Diranko (59.).

Und der VfB setzte gleich noch nach: Gegen den TSV Wasserburg feierte der VfB am 5. November mit einem 1:0 seinen ersten Heimsieg in der Fußball-Bayernliga. In der 32. Minute spielte sich Kaan Aygün am Flügel durch, flankte in die Mitte zu Simon Werner, der dann das umjubelte 1:0 erzielte.

In der 78. Minute verpasste der VfB die Chance, auf 2:0 zu erhöhen. Kurz vor Schluss hatten dann die Gäste noch eine gute Einschussmöglichkeit. Aber die stark aufspielenden Hallbergmooser brachten die knappe Führung mit Glück und Geschick über die Zeit.

Dank der beiden Siege haben die Schützlinge von Neu-Trainer Peter Beierkuhnlein nun 15 Punkte auf dem Konto. Sie gaben damit die rote Laterne an den FC Gundelfingen ab. *(sch)*

AL's Auto
Die faire Auto-Werkstatt
Kfz-Reparaturen
(auch für Hybrid- & Elektrofahrzeuge)
Unfälle • Reifen • Klima-Service
Kfz-An- und Verkauf • Anhängerverleih
08165-65666
WERKSTATT DES VERTRAUENS 2021
Robert Lindemann • Meisterbetrieb
Erdinger Straße 1
85375 Neufahrn-Mintraching
service@als-autos.de www-als-autos.de

Santorini
Ihr Grieche in Hallbergmoos
Feiern Sie Weihnachten am Strand von Santorini
GRIECHENLAND GENIESSEN:
Mit Freunden, der Familie und Firma.
Traditionell griechische Küche – als Santorini-Menü oder a la Carte.
Im Restaurant und Nebenzimmer (bis 30 Personen)
Reservieren Sie jetzt ihren Wunschtermin!
Theresienstrasse 64 · 85399 Hallbergmoos
Telefon 0811-9995978
Öffnungszeiten:
Montag bis Samstag 17:30 – 23:00
Sonntag 11:30 – 13:30 und 17:30 – 23:00

Bald ist Weihnachten!
Töpferwelt Handkraft
Gutscheine,
Töpferkurse,
Keramik-Malboxen
und vieles mehr...
...besuche doch unsere Homepage und finde das perfekte Geschenk.
www.toepferwelt-handkraft.de
Töpferwelt Handkraft GbR
Bianca Gurka & Aline Jörg
Hetzenhauser Str. 9a
85386 Fürholzen
toepferwelthandkraft@googlemail.com
0157-58877035 / 0172-995 99 18

folgt uns auf
FACEBOOK Instagram
www.hallberger.de

Ob Heizungstausch oder neues Bad, wir sind für Sie da, mit Rat und Tat!
Frankenberger Meisterbetrieb
Heizung • Sanitär • Solar
Martin Frankenberger • Kiebitzweg 8 • 85399 Hallbergmoos
Telefon 0811/2929 • info@frankenberger-heizung-sanitaer.de
www.frankenberger-heizung-sanitaer.de

SUW - BERGER GmbH
SONNEN-UND WETTERSCHUTZTECHNIK
MEISTERBETRIEB
Terrassendächer – Markisen – Rollladen
Zeppelinstraße 23 – 85399 Hallbergmoos
0811 / 99 87 17 0 – info@suw-berger.de
Wir stellen Sie gerne in den Schatten!
Outdoorliving nur mit uns!

Mit Optimismus ins Jubiläumsjahr

Jahreshauptversammlung des SV Siegfried

Nur 28 Vereinsmitglieder konnte SV Siegfried-Chef Michael Prill zur Jahreshauptversammlung im Gemeindesaal begrüßen. „Wir sind heuer mit dieser Sitzung sehr spät dran. Aber ich bin froh, dass wir die Mitglieder in diesem Jahr überhaupt noch informieren können und hoffen, dass es im nächsten Jahr, wenn Corona hoffentlich vorbei ist, endlich wieder normal läuft, sagte Vereinschef Michael Prill.

Praktisch alle Veranstaltungen waren 2020, so Prill, Corona zum Opfer gefallen. Aber das „super Trainerteam habe die jungen Talente nur bei der Stange halten können. Pandemiebedingt haben, wie er sagte, viele Clubs vor allem Nachwuchsringer verloren. Beim SV Siegfried tummeln sich dagegen mehr „Junge“ als noch vor Corona.

Bei den einzigen Deutschen Meisterschaften, die in diesem Jahr ausgetragen wurden, trumpften zwei Hallbergmooser mächtig auf. Thomas Ernst und Philipp Schosser, die in der B-Jugend (80 kg) nur hauchdünn an Edelmetall vorbeischrammten – und Platz 4 belegten.

Die erste Mannschaft hat in der Hinrunde keinen Kampf verloren und führt nach der Hinrunde die Oberliga-Tabelle mit 14:0 Punkten an. Aufgrund

SV Siegfried-Chef Michael Prill.

des Stilartwechsels in der Rückrunde können die Siegfriedler nicht mehr ganz so stark aufstellen, deshalb werden einige Kämpfe sehr eng.

Prill gibt sich dennoch kämpferisch: „Wenn wir trotzdem den Titel in der Oberliga gewinnen, dann steigen wir auch in die ab 2022 wieder ins Leben gerufene zweite Liga, die aus zwei Gruppen mit je acht Staffeln bestehen soll, auf.

Nach einer Gedenkminute für die verstorbenen Vereinsmitglieder, bedankte sich Michael Prill bei allen, die den Club in der langanhaltenden Krise unterstützt haben. Auch finanziell steht der Verein gut da und hat noch einiges auf der hohen Kante.

Nun ist der Blick schon ins kommende Jahr gerichtet – dann nämlich feiert der Verein sein 100-jähriges Bestehen. Feiern will man entweder vom 8. bis 10. Juli oder zwei Wochen später (22 bis 24. Juli 2022). Natürlich mit einem attraktiven Programm.

100-jähriges Jubiläum: Bayerischer Abend und Beach-Wrestling

Wenn es die Situation zulässt, soll am Freitag ein bayerischer Abend im Gemeindesaal Hallbergmoos stattfinden. Am Samstag will der SV Siegfried eine offene Deutsche Meisterschaft im Beach-Wrestling austragen. Die Kämpfe, bei denen die Ringer nur mit einer kurzen Hose und auf Sand antreten, sollen im Sportpark Hallbergmoos über die Bühne gehen. Erfreulicherweise hat der Verein von Verband-Vizepräsident, (Sport), Florian Geiger bereits eine Genehmigung für diese Veranstaltung erhalten.

(Text: sch / Foto: gra)

WIMMER HAUSVERWALTUNG
IHRE HAUSVERWALTUNG VOR ORT!
Am Weiher 9
85399 Hallbergmoos
Telefon: 0811 – 3718
Telefax: 0811 – 9989691
E-Mail: info@ds-wimmer.de
www.ds-wimmer.de

HOKUS PAUKUS
anders lernen
SANDRA GREGORTSCHEK
LERNTHERAPIE & LERNCOACHING
Kinder - Jugendliche - Erwachsene
Rat & Tat bei Lernproblemen aller Art
www.hokus-paukus.de
01 76 / 47 17 28 70

Der Hallberger

DER HALLBERGER
im Internet: www.hallberger.de – auf Facebook: facebook.com/Der-Hallberger
und auf INSTAGRAM

SV Siegfried weiter an der Tabellenspitze

Unerwartet klarer Sieg bei Johannis Nürnberg II

Der Siegeszug des SV Siegfried geht weiter: Die Oberliga-Ringer bezwangen die am 6. November den SV Johannis Nürnberg II klarer als erwartet (18:6). Sieben Einzelsiege konnte der SVS verbuchen, die Norrisstädter lediglich drei. Damit führen die starken Männer aus der Flughafengemeinde die Tabelle weiter unangefochten an (16:0).

Siegfried Trainer Markus Niedermair war dementsprechend zufrieden: „Die Nürnberger hatten normal aufgestellt und keine Ringer der ersten Mannschaft gegen uns eingesetzt. Deshalb haben wir die Hürde in Nürnberg klar genommen.“ Ein besonderes Lob vom Coach erntete Halbschwergewichtler Matthias Wimmer: „Er hat gegen den sehr routinierten Philipp Vanek gewonnen und einen Zähler erkämpft. Das war eine sehr positive Überraschung.“

Abdullah Hasani und Manuel Striedl taten sich in den ungeliebten Stilarten schwer, gewannen ihre Kämpfe aber dennoch: Freistilspezialist Hasani lag im klassischen Stil bis 57 Kilo gegen Julian Edel schon deutlich zurück, ehe er mit seiner ganzen Routine doch noch zwei Mannschaftspunkte erkämpfte. Auch Manuel Striedl hatte im freien Stil (bis 71 kg) seine liebe Mühe, um den eifrigen Nachwuchsmann Adam Leifridt einen Zähler abzuringen.

Eine beachtliche Leistung zeigte Klassiker David Brand, der in der Rückrunde aufrückt und bis 66 Kilogramm aufläuft: Brand lag bereits mit 0:6 gegen Seyran Hüseynzada zurück, eher er zu einem tollen Schlussspurt ansetzte – und noch drei Mannschaftspunkte holte.

Die beiden Neuzugänge des SV Siegfried eilen von Erfolg zu Erfolg: Im Weltergewicht gewann George Bucur Sieger durch technische Überlegenheit gegen Adrian Barnowski. Freistilkünstler Ayhan Sucu (86 kg) punkte gegen den chancenlosen Tobias Schmidt mit 15:0.

Vereinschef Michael Prill musste nach sieben Einzelsiegen die erste Niederlage hinnehmen. Der griechisch – römisch Spezialist, mühte sich redlich, konnte aber eine knappe 3:5 Niederlage gegen den starken Michael Lutz (80 kg) nicht verhindern.

Die Kämpfe: 57 Kilo: Julian Edel – Abdullah Hasani 0:2, 130 Kilo: Kevin Hermann – Florian Lederer 0:3, 61 Kilo: Hamed Kiani – Thomas Kopp 4:0, 98 Kilo: Philipp Vanek – Matthias Wimmer 0:1, 66 Kilo: Seyran Hüseynzada – David Brand 0:3, 86 Kilo: Tobias Schmidt – Ayhan Sucu 0:4, 71 Kilo: Adam Leifridt – Manuel Striedl 0:1, 80 Kilo: Michael Lutz – Michael Prill 1:0, 75 Kilo: Michael Janot – Vladislavs Jakubovics 1:0, 75 Kilo: Adrian Barnowski – George Bucur 0:4 *(Text: sch)*

IMPRESSUM

Herausgeber: Eva Oestereich, Schlehenweg 6, 85399 Hallbergmoos, Tel. 0811 / 99 89 042, Fax 0811 / 99 89 045, E-Mail: info@hallberger.de

Homepage: www.hallberger.de, Facebook: https://www.facebook.com/DerHallberger

Redaktionsleitung: Eva Oestereich (V.i.S.d.P.) – Verlagsanschrift

DER HALLBERGER erscheint 14-täglich und wird kostenlos an die Haushalte in Hallbergmoos und Goldach verteilt. Die Artikel erscheinen unter der ausschließlichen Verantwortlichkeit der Autoren und stellen nicht in jedem Fall die Meinung des Herausgebers dar. Für unverlangt eingesandte Manuskripte und Fotos (Kürzel: gra) wird keine Gewähr übernommen, diese werden auch nicht zurückgesandt.

Redaktionsmitarbeiter: Eva Oestereich (eoe), Sabina Brosch (sab), Anton Schweißgut (sch), Beate Bodenschatz (bb), Redaktion (red).

Fotos: Eva Oestereich, Sabina Brosch, Beate Bodenschatz

Layout: Bodenschatz prepress, Kirchheim b. München

Nachdruck und Vervielfältigung jeder Art von Bild und Text sowie der von uns gestalteten Anzeigen ist nicht gestattet.

Erscheinungsweise: 14-täglich, mittwochs

Auflage: 4800 Stück

SG Edelweiß zog Bilanz

Nachwuchs strömt zu den Bogenschützen

In der Kürze liegt die Würze: In nur 38 Minuten hatte die Schützengesellschaft Edelweiß (SGE) ihre Jahreshauptversammlung durchgezogen. Vor 22 Mitgliedern fasste Walter Wirl (1. Schützenmeister) das zurückliegende Vereinsjahr ebenso knapp zusammen: „Gauschießen“, „Corona“ und „Lockdown“.

Die SGE zählt aktuell 363 Mitglieder, davon sind 76 unter 18 Jahre alt. Sechs Mitglieder, derer die Versammlung gedachte, verstarben. 20 Austritte und 26 Neuzugänge sowie 10 Ehrenmitglieder weist die Statistik aus.

Das Jahr 2020 war – wie bei allen Vereinen – von Corona gezeichnet: Zu Beginn konnte man noch das Vergleichsschießen der SGE, Hubertus- und Moosschützen und dem Bürgerschießen – allerdings dann ohne Siegerehrung – durchführen. Ein schwerer Schlag war die Absage des Gauschießens 2020, in dessen Organisation man schon so viel Zeit und Mühe investiert hatte. Dank etlicher Sponsoren hatte der Verein aber keine finanziellen Einbußen.

Alexander Kafka, Spartenleiter bei Luftgewehr und Luftpistole trat nach Walter Wirl ans Rednerpult, um Bilanz zu ziehen: 2020 fielen quasi alle Meisterschaften der Pandemie zum Opfer. Austragen konnte man die Königsproklamation und das Abschiedschießen für den ehemalige SGE-Schützenmeister Edgar Pröpster – ehe man nach mehrmonatiger Pause im September 2020 wieder „anlegen“ durfte.

Großer Zulauf im Nachwuchsbereich

Für die Abteilung Bogen informierte Walter Epp über das Jahr 2020: Er konnte Erfreuliches vermelden: Im Nachwuchsbereich gibt es so viel Zulauf, dass man 2020 erst mal einen Aufnahmestopp verhängen musste. Insgesamt gab es bei Bogenschützen

nur zwei Wettkämpfe, wo beide SGE-Teams Platz 2 belegten. Stolz ist man freilich auf Sandra Morawitz – 2020 und 2021 Deutsche Meisterin im Laser Run und Deutsche Meisterin im Bogenlauf (2021).

Mit einem ganzen Strauß von Ideen meldete sich Veranstaltungschef Timo Eigeldinger zu Wort. Einfälle für „besondere“ Termine – wie zuletzt das James Bond und Halloween-Schießen – gibt’s reichlich. Nun soll’s immer wieder freitags eine solches Event geben.

Nach der Entlastung der Vorstandschaft durfte Wirl die Ehrung langjähriger Mitglieder vornehmen: Antje Stikar gehört der SGE 10 Jahre an, bei Thomas Henning (Vereinsreferent der Gemeinde) sind es schon 25 Jahre. Ein herzlicher Dank und schöner Blumenstrauß ging an Susanne Kranzfelder – für ihren Einsatz beim Seniorenkranzerl.

Der Erste Schützenmeister lud Interessierte für den 24. November (19.30 Uhr, Schützenstüberl) ein: Es werden die ersten Gespräche stattfinden, um das 125-jährige Vereinsjubiläum im Jahr 2025 vorzubereiten. Im kommenden Jahr gibt es eine Neuerung: Die jeweiligen Spartenvertreter werden schon vor der Jahreshauptversammlung gewählt. *(Text / Fotos: gra)*

Helmut Schmidt gewinnt Uwe-Kranich-Pokal

Im Jahr 2018 stiftete Uwe Kranich seinen nach ihm benannten Wanderpokal, der nun jährlich bei der SG Edelweiß ausgeschossen wird. Das Besondere daran: Der Pokal, so will es der Spender, wird in einem Modus ausgeschossen, der es auch schwächeren Schützen ermöglicht zu gewinnen. Es werden 20 Schuss abgegeben – nur die Zehntel hinter dem Komma gehen in die Wertung ein. Schießt man z.B. eine 9,3 und 7,8, hat man schon 11 Punkte (3+8=11) zusammen. Wer die höchste Zehntelsumme hat, gewinnt. Als nun der Pokal ausgeschossen wurde, konnte sich Dr. Helmut Schmidt mit beachtlichen 63 Punkten (von 90 möglichen Punkten) den Sieg sichern.

(Text / Foto: gra)

Vorjahressieger Otto Haller (links) überreichte gemeinsam mit dem Spender des Pokals Uwe Kranich (Mitte) in der Mitte den Pokal an Dr. Helmut Schmidt.

Vhs-Termine

19.11. – Freitag

Waldbaden, Wildkräuter und Tee-Zeremonie
Parkplatz der Isarauen
9 – 11 Uhr

23.11. – Dienstag

Kinder auf schwierige und gefahrvolle Situationen vorbereiten
vhs-Seminarraum, Lindberghstr. 7b
19:30 – 21:30 Uhr

Einführung in den Aktienhandel
Seminarraum, Am Söldnermoos 61, Sportforum
19 – 21 Uhr

24.11. – Mittwoch

Zapfenfries. Weihnachtliche Tischdekoration basteln.
vhs-Seminarraum, Lindberghstr. 7b
18:30 – 21:30 Uhr

26.11. – Freitag

Weihnachtsmenü aus Italien
Schulküche, Mittelschule, Utzschneiderweg 2
17 – 21 Uhr

Aufgrund der Corona-Situation kann es zu Programmänderungen kommen. Aktuelle Informationen dazu, zu den Kursen und zur Anmeldung unter www.vhs-hallbergmoos.de, vhs@hallbergmoos.de od. 0811/5522317.

Christkindlmarkt ist abgesagt

Bis zuletzt waren die Verantwortlichen noch einigermaßen optimistisch, dass man den Christkindlmarkt auf dem Rathausplatz am ersten Adventswochenende (27./28. November) würde durchziehen können. Nun hat man sich „schweren Herzens", wie es aus dem Rathaus heißt, zu einer Absage durchgerungen.

Die Gemeinde war als Veranstalter miteingestiegen, um die Werbegemeinschaft „Hallbergmoos in Aktion" zu unterstützen, behördliche Hilfestellung zu geben und das finanzielle Risiko abzudecken.

Wie das Rathaus in einer Presserklärung erklärt, haben sich am vergangenen Donnerstag (11. November) Bürgermeister Josef Niedermair, Geschäftsleiterin Julia Hollmer und Heiko Schmidt (1. Vorsitzenden der Werbegemeinschaft) nach eingehenden Gesprächen entschlossen, den geplanten Christkindlmarkt auch in diesem Jahr abzusagen.

Die Verantwortlichen hatten bis zuletzt, wie es weiter heißt, an ihrer Entscheidung festgehalten, den Markt durchzuführen: Es wurden auch Maßnahmen wie 2G-Regelung und eine Einzäunung des Areals geprüft.

Man sei aber letzten Endes übereinstimmend zu dem Entschluss gekommen, dass es in der momentanen Situation aufgrund der aktuellen Lage die vernünftigste, wenn auch schwere Entscheidung ist, den Christkindlmarkt auch dieses Jahr abzusagen.

(red)

RÄTSEL

Im rechten Bild haben sich 7 Fehler eingeschlichen. Wer kann sie finden?

4				3				8
6	7						5	4
			2		5			
1	6		3		7		8	5
	8						9	
5	3		6		8		4	1
			5		4			
8	1						6	2
7				1				9

Fülle alle Felder so aus, dass in jeder Spalte, in jeder Zeile und jedem Kästchen der neun kleinen Quadrate die Zahlen 1 bis 9 nur jeweils einmal vorkommen. (Lösung S. 31)

Der Schlauberger

Wusstest du schon, dass ...

... die NASA zwei identische Satelliten besitzt, die die Erde umkreisen und immer wieder den Abstand zueinander messen, um Abweichungen der Gravitation zu entdecken. Ihr Spitzname ist „Tom“ und „Jerry“, da immer ein Satellit den anderen „jagt“.

(Quelle: www.bluemind.tv)

Die Lösung des Bilderrätsels gibt es auch unter **www.hallberger.de**

DER HALLBERGER
auf Facebook – https://facebook.com/Der-Hallberger
und auf INSTAGRAM

Garten- und Landschaftsbau
Rudolf Zeilhofer
Gärtnermeister

- Pflasterarbeiten aller Art
- Natursteinarbeiten
- Bepflanzungen
- Teiche – Mauern – Zaun
- Baumpflege
- Großbaumschnitt
- Spezialfällungen
- Wurzelstockentfernungen

Mathildenstraße 12a - 85399 Hallbergmoos
Telefon: 08 11/36 67 - Fax: 08 11/9 39 71
Mobiltel.: 01 71/65 3 97 13

NUR HEREIN SPAZIERT!
IN UNSERE NEUE AUSSTELLUNG
FOKKERSTRAßE 1
85399 HALLBERGMOOS
WWW.LAMPRECHT-HEIZUNG.DE

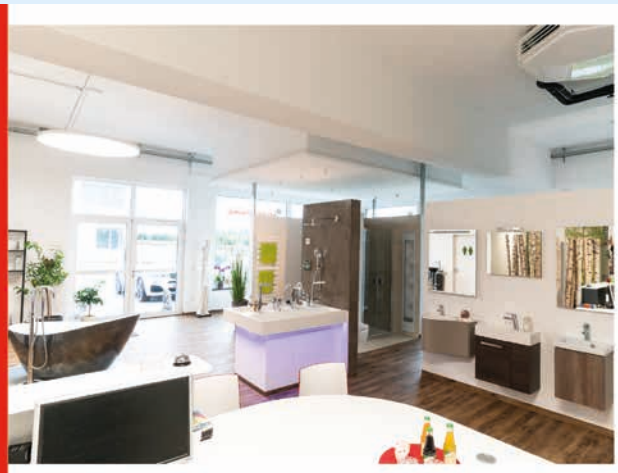

K. LAMPRECHT GMBH
HEIZUNG · LÜFTUNG · SANITÄR · WARTUNG
Fokkerstraße 1 | 85399 Hallbergmoos
Telefon 08 11 / 84 24
Telefax 08 11 / 35 43

Katholischer Pfarrverband Hallbergmoos

GOTTESDIENSTE

Bi = Birkeneck | Ha = Hallbergmoos | Go = Goldach

21.11. – Sonntag

8.00	Bi	Beichtgelegenheit
8.30	Bi	Gottesdienst
8.45	Go	Beichtgelegenheit
10.30	Bi	Pfarrgottesdienst – Einführung der Ministranten

25.11. – Donnerstag

7.00	Bi	Heilige Messe
18.30	Go	Rosenkranz
19.00	Go	Kapiteljahrtag mit Weihbischof Haßlberger

27.11. – Samstag

19.00	Go	Vorabendmesse mit Firmlingen – Übergabe der Zeugnisse

28.11. – Sonntag (1. Advent)

8.00	Bi	Beichtgelegenheit
8.30	Bi	Gottesdienst
10.30	/ Bi	Pfarrgottesdienst

29.11. – Montag

7.00	/Bi	Hl. Messe

30.11. – Dienstag

6.00	Ha	Rorate
7.00	Bi	Hl. Messe
19.00	Go	Abendmesse

Evangelisch-lutherische Kirchengemeinde Hallbergmoos

Sonntag – 05.12.

11.00 Uhr
GoFAMILY am 2. Advent
Steffen Schubert & Team

Sonntag – 12.12.

11.00 Uhr
GoKLASSIK am 3. Advent, Nadja Thiel

Sonntag – 19.12.

11.00 Uhr
Waldweihnacht – Open Air, Steffen Schubert & Nadja ThielSchubert

Termine

20.11. – Samstag

erstKlassiK-Konzert: Henschel Quartett
Gemeindesaal und Livestream (www.erstklassik.info)
Gemeindesaal, **19 Uhr**

Hoagart von Cultiamo e.V.
Mitwirkende: Auer Geigenmusi, Sonntagsmusi, Kleine Klarinettenmusi, Konrad Friedrich und Roland Lipka
Landgasthof Alter Wirt, **20 Uhr**

21.11. – Sonntag

Ausstellung Kunst verbindet Sonderöffnung
Rathaus, **14 – 17 Uhr**

25.11. – Donnerstag

VdK-Stammtisch
Wirtshaus Zum Kramer, **14 Uhr**

26.11. – Freitag

Adventsbasar Frauen St. Theresia
Buchhauser-Anwesen (Theresienstr. 3a)

26./27.11 – 1. Adventswochenende

Christkindlmarkt auf dem Rathausplatz ist ABGESAGT

28.11. – Sonntag

Ausstellung Kunst verbindet Sonderöffnung
Rathaus, **14 – 17 Uhr**

2.12. – Donnerstag

Weihnachtsfeier Frauen St. Theresia
Neuwirt, **19 Uhr**

5.12. – Samstag

Winter-Kunsthandwerkermarkt „Korvatunturi"
von Cultiamo e.V., Landgasthof Alter Wirt Goldach, **10 – 20 Uhr**

Abteilungsversammlung – VfB Fitness & Gymnastik
Sportforum (Am Söldnermoos 61)
19 Uhr

7.12. – Dienstag

Frauen St. Theresia: Senioren-weihnachtsfeier
Wirtshaus Zum Kramer,
12 Uhr
Telefonische Anmeldungen:
0811/1694 (Franzspeck) oder
0811/94295 (Streitberger)

8.12. – Samstag

Abteilungsversammlung – Ski & Wandern
Tennis-Stüberl (Am Söldnermoos 57)
19 Uhr

Bitte informieren Sie sich beim Veranstalter, ob und unter welchen Voraussetzungen (Corona) die jeweilige Veranstaltung stattfindet.

AUTOHAUS Hellinger
Sandstr. 2 · 85445 Schwaig am MUC-Airport
Telefon 08122 - 983012
www.autohaus-hellinger.de

Jeep®
ALFA ROMEO
Autorisierter Alfa Romeo und Jeep® Verkauf & Service
Autorisierter Lancia, Chrysler und Dodge Service
Ihr kompetenter Partner im Münchener Norden
für Neu- und Gebrauchtwagen.
Finanzierung/Leasing, Garantieverlängerungen, KFZ-Versicherungen, KFZ-Reparatur, Windschutzscheiben-schnellreparatur, Unfallinstandsetzung, TÜV/AU u.v.m.

IMMOBILIEN

WOHNWELT IMMOBILIEN

5 JAHRE PREMIUM PARTNER

Endlich entspannt verkaufen.

- 360°-Panorama-Rundgang online
- Optimale Darstellung Ihres Objekts
- Weniger „Besichtigungs-Touristen“
- Mehr Zeit für echte Interessenten

Für Privatverkäufer von Immobilien hat die hohe Nachfrage in der Flughafenregion München einige Nachteile:
Ob der Verkauf unter Wert, die Ansetzung eines zu hohen Preises oder die Zeitverschwendung für sogenannte „Besichtigungs-Touristen“:

Bei WOHNWELT IMMOBILIEN erhalten Sie alles aus einer Hand:
Die fundierte Wertermittlung vom Profi und eine perfekte Immobilien-Präsentation mit 360°-Panorama-Rundgang. So bekommen Sie den besten Käufer für Ihr Objekt – und sparen gleichzeitig Zeit und Nerven.

Ihr Ansprechpartner: Markus Weidl
Landshuter Str. 68 · 85356 Freising
Telefon: 0 81 61/23 24 00
E-Mail: info@wohnwelt-immobilien.de
Web: www.wohnwelt-immobilien.de
Montag – Freitag: 7.00 – 20.00 Uhr
Samstag/Sonntag: 9.00 – 18.00 Uhr

ivd

Wir sind Mitglied im IVD. Das Markenzeichen qualifizierter Immobilienmakler, Verwalter und Sachverständiger.

ROBERT WIMMER IMMOBILIEN

IHRE ADRESSE FÜR IMMOBILIENVERMITTLUNG!

Am Weiher 9
85399 Hallbergmoos
Telefon: 0172 – 8421719
E-Mail: wimmer.immobilien@ds-wimmer.de

www.robert-wimmer-immobilien.de

Notrufnummern

Feuerwehr/Rettungsdienst	**112**
Polizei	**110**
Ärztlicher Bereitschaftsdienst Bayern	**116 117**
Zahnärztlicher Notdienst **www.notdienst-zahn.de**	
Apotheken-Notdienst: Aushang an den Apotheken:	
Apotheke am Bach, Hauptstraße 66	**0811 / 98600**
Hallberg-Apotheke, Theresienstr. 63	**0 811 / 5534-0**
Gasnotdienst (Erdgas Südbayern Servicecenter)	**08122 / 97790**
Wasser (Zweckverband Freising-Süd)	**08165 / 95420**
Strom Störungsstelle Bayernwerk AG	**0941 / 28003366**
Fernwärme Technische Störung Bayernwerk Natur	**089 / 52084130**
Kläranlage Hallbergmoos	**0811 / 3822**
Katholische Telefonseelsorge	**0800 / 1110222**
Evangelische Telefonseelsorge	**0800 / 1110111**
Kinder- und Jugendtelefon	**0800 / 1110333**

GAMMA

Ihr Partner für Verkauf und Vermietung von Wohnungen

Ihr Ansprechpartner: Kerstin Hartmann-Herrle
Neu: Wilhelmstr. 12, 85399 Hallbergmoos
Tel.: 08 11 - 99 86 59-0, Fax 08 11 - 99 86 59-11
kerstinhartmann@gammaimmo.de

STELLENMARKT

Du suchst ein Team, das alles schaffen kann?

Wir sind der AWO Kindergarten „Regenbogen". In unserem Haus spielen und lernen bis zu 95 Kinder (davon 15 Integrationsplätze) mit und ohne Förderbedarf gemeinsan. Wir sind eine Sprach-Kita und nehmen am Bundesprogramm "Weil Sprache der Schlüssel zur Welt ist" teil und werden durch eine Sprachförderkraft unterstützt.

Zur Verstärkung unseres Teams suchen wir ab sofort:

Kinderpfleger (m/w/d) Stellennummer: 55661
Teil- oder Vollzeit, bis 39 Std./Woche

Was wir dir sonst bieten und was dich erwartet findest du unter www.awo-experts.de und der entsprechenden Stellennummer.

AWO Kindergarten Regenbogen
Miriam Hoser
Pappelweg 1 • 85399 Hallbergmoos
Telefon: 0811/5553762
Mail: regenbogen.hallbergmoos@awo-obb.de
www.awo-obb-kinder.de

AWO Bezirksverband Oberbayern e.V.

VERSCHIEDENES

Kohlensäure für Wassersprudler
Eisenwaren Mikesch, Goldach.

Fußpflege! Brigitte Hareiter, Rampfweg 3
Termine unter Telefon 08 11 – 99 33 909

Batterien und Knopfzellen für Uhren mit Tausch. Eisenwaren Mikesch

EDV-Beratung M A I T H
Computer-Service, Reparatur und Verkauf, Internet – Einstellen von TV-Geräten, Einrichten von Smartphones und Tablets. Tel. 08165/645742, www.maith-edv.de

Schlüssel- u. Aufsperrservice
Fahrradverkauf und -Reparaturen
Eisenwaren Mikesch, 08 11- 24 60

Fensterreinigung Brandhuber gewerblich und privat.
Telefon 0 81 22 / 1 86 64

Renovierungsmaterial, Wand- u. Abtönfarben, Lacke u. Lasuren, Abklebebänder, Rollen u. Pinsel, Abbeize, Spachteln u. Kellen u.v.m.
Eisenwaren Mikesch, Inh. Cornelia Grundner

folgt uns auf
FACEBOOK Instagram
www.hallberger.de

Suche ab sofort deutschsprachige Reinigungshilfe für privat. Alle 14 Tage 3 bis 4 Stunden. Tel. 0811/3621

Ich suche für meine Mama eine freundliche und zuverlässige Haushaltshilfe 3-4-mal wöchentlich für 3-5 Stunden. Arbeitszeit kann flexibel gestaltet werden. Führerschein Klasse B erforderlich. Kontakt & Fragen mobil 0176 / 23 67 91 62

Der Hallberger

IMMOBILIEN

Immobilienbüro Seibold
Ihr regionaler Immobilienmakler mit Leidenschaft für Immobilien!

Herrliches Familiendomizil: **Haus im Haus**
4-Zimmer mit Garten und Hobbyraum, ca. 113,66 m² Wfl.
ca. 200 m² Garten, Terrasse, Fußbodenheizung, tolle EBK
z. Abl., TG und Stellpl. EEG 110 kWh/(m²+a)
frei ab 01.12.2021 MM **1.700 €** + NK + KT

Verkauf – Vermietung – Hausverwaltung
Kaufmann der Grundstücks- und Wohnungswirtschaft (IHK)
Fachwirt für Gebäudemanagement (HWK)
Zertifizierter Sachverständiger für Immobilienbewertung D1
ivd
0172 / 89 55 555 • 08121 / 97 67 47
Am Isarkanal 2 · 85464 Finsing · www.immobilien-seibold.de

Rätsel Lösungen:

4	5	1	7	3	6	9	2	8
6	7	2	1	8	9	3	5	4
3	9	8	2	4	5	1	7	6
1	6	4	3	9	7	2	8	5
2	8	7	4	5	1	6	9	3
5	3	9	6	2	8	7	4	1
9	2	3	5	6	4	8	1	7
8	1	5	9	7	3	4	6	2
7	4	6	8	1	2	5	3	9

100% elektrisch
MG ist zurück!
Jetzt auch in Ihrer Nähe!
MARVEL R
AHM
Autohaus Müller
Autohaus Müller GmbH
Acheringer Hauptstrasse 37, 85354 Freising/Achering
Telefon: 08165 / 9550-0
E-Mail: info@ahm.gmbh
Website: www.ahm-mueller.de
Stromverbrauch kombiniert: in kWh/100 km: 20,9 – 19,4 (WLTP) | CO_2-Emissionen kombiniert: 0 g/km | CO_2-Effizienzklasse: A+++
Weitere Informationen unter mgmotor.de/dat-hinweis. Abbildung zeigt Sonderausstattung gegen Mehrpreis.