DER HALLBERGER

IHRE UNABHÄNGIGE ORTSZEITUNG MIT TRADITION

VERLÄSSLICH • HEIMATVERBUNDEN • KOMPETENT

MIT AMTLICHEN MITTEILUNGEN DER GEMEINDE HALLBERGMOOS

14-TÄGL. KOSTENLOS AN HAUSHALTE UND BETRIEBE | 30. JAHRG. | AUSGABE 8 – 21. APRIL 2021

Christian Weber – Landwirt und Tüftler

Goldacher Burschen legen Maibaum um

Corona-Selbsttests an der Grundschule

Josef Niedermair ist neuer Bürgermeister! Erste Gratulanten waren seine Frau Petra, Tochter Verena und Sohn Markus.

Redaktion: Schlehenweg 6 | 85399 Hallbergmoos | Telefon 0811-99 89 042 | E-Mail: info@hallberger.de

VERANSTALTUNGS-TIPPS

18	19	20	21	22	23	24
						An die Farben! Fertig! Los! Comics & Co vhs-Seminarraum (Lindberghstr. 7b) 14:00 – 17:00 Uhr
25	26	27	28	29	30	1
	Sanftes Yoga Workshop für Anfänger und Fortgeschrittene (vhs) Online-Kurs 20:00 – 21:30 Uhr			Die Klima- und Umweltheraus-forderung (vhs) online 19.00 – 21:00 Uhr		
2	3	Gemeinderats-sitzung Gemeindesaal 18:30 Uhr	5	6	7	8

K&F GmbH

DIE GETRÄNKE KÖNNER

16.-30.04.2021

GENUSS FÜR DRINNEN UND DRAUSSEN

Hacker Pschorr – Münchner Hell, Naturradler 20 x 0,33 Liter zzgl. 4,50 Pfand (1 Liter = 2,12) 13.99

Schneider Weisse – Weißbier versch. Sorten 20 x 0,5 Liter zzgl. 3,10 Pfand (1 Liter = 1,60) 15.99

König Ludwig – Weißbier Hell, Dunkel 20 x 0,5 Liter zzgl. 3,10 Pfand (1 Liter = 1,60) 15.99

Weihenstephan – Weißbier versch. Sorten 20 x 0,5 Liter zzgl. 3,10 Pfand (1 Liter = 1,55) 15.49

Krombacher – Pils 20 x 0,5 Liter / 24 x 0,33 Liter zzgl. 3,10 / 3,42 Pfand (1 Liter = 1,40 / 1,77) 13.99

Warsteiner – Pilsener 20 x 0,5 Liter / 24 x 0,33 Liter zzgl. 3,10 / 3,42 Pfand (1 Liter = 1,30 / 1,64) 12.99

König Pilsener – Pilsener 20 x 0,5 Liter zzgl. 3,10 Pfand (1 Liter = 1,30) 12.99

Gerolsteiner – Sprudel, Medium, Naturell 6 x 1,0 Liter zzgl. 2,40 Pfand (1 Liter = 0,80) 4.79

Franken Brunnen – Mineralwasser versch. Sorten 12 x 1,0 Liter PET zzgl. 3,30 Pfand (1 Liter = 0,50) 5.99

Winzz – Weinschorle versch. Sorten 12 x 0,33 Liter zzgl. 2,46 Pfand (1 Liter = 4,04) 15.99

K&F GmbH
Ludwigstraße 11
85399 Hallbergmoos
Tel: (0811) 94 640
Öffnungszeiten:
Mo - Fr: 8.00 - 18.30 Uhr
Sa: 8.00 - 12.00 Uhr

K&F GmbH
Freisinger Straße 30a
85399 Goldach
Tel: (0811) 94 355
Öffnungszeiten:
Mo - Fr: 8.00 - 18.30 Uhr
Sa: 8.00 - 20.00 Uhr

Wir freuen uns auf Ihren Besuch!

Ein Partner der GETRAENKE SERVICE GRUPPE

Alle Preise in Euro · Nur solange der Vorrat reicht · Abgabe nur in haushaltsüblichen Mengen · Für Irrtümer und Druckfehler übernehmen wir keine Haftung

30

Josef Niedermair (CSU) ist neuer Bürgermeister

89,26 Prozent der Stimmen – Wahlbeteiligung bei 35,28 Prozent

Es ist keine große Überraschung: Josef Niedermair (CSU) ist neuer Bürgermeister der Gemeinde. Um 19.23 Uhr konnte Wahlleiter Michael Kirmayer am vergangenen Sonntag (18. April) das vorläufige amtliche Wahlergebnis im Sitzungssaal des Rathauses verkünden: 89,26 Prozent der abgegebenen Stimmen entfielen auf den 63-Jährigen. Mit 35,28 Prozent lag die Wahlbeteiligung höher als man bei nur einem Kandidaten erwarten durfte.

So eindeutig die Wahl in Hallbergmoos ausfiel, so außergewöhnlich waren die Umstände: Weil es Pandemie-bedingt eine reine Briefwahl war. Und es nach dem überraschenden Tod von Amtsinhaber Harald Reents (CSU) im Dezember nur einen Kandidaten gab. Niedermair war auf Bitten aller Ratsfraktionen als „Konsenskandidat" angetreten. Reents (unterlegene) Herausforderer von 2020, Thomas Henning (FW) und Sabina Brosch (Grüne), hatte aus beruflichen Gründen von einer neuerlichen Kandidatur und einem Wahlkampf Abstand genommen. Letztlich auch, weil man Niedermair als geradlinigen Menschen und Kommunalpolitiker mit 36 Jahren Erfahrung (davon 12 Jahre Vize-Bürgermeister und 18 Jahre Kreisrat) kennt – und es ihm zutraut, die Gemeinde in einer solch schwierigen Zeit zu führen.

Erhöhter Blutdruck

Auch wenn Niedermair sich sicher sein konnte, dass er – auch ohne die ihm von den anderen Fraktionen zugesicherte Wahlkampf-Unterstützung – zum neuen Bürgermeister gewählt wird, hatte sich am Wahlsonntag (18. April) dann doch Nervosität eingeschlichen: „Ich bin seit um 5 Uhr morgens wach", gestand er. Der Blutdruck: Erhöht. „Höher als jemals bei einem wichtigen Wettkampf beim Ringen oder Kegeln."

Sechs Mal stand Niedermair als Gemeinderat bereits zur Wahl, die siebte nun war, wie er bekannte, seine sicherlich wichtigste als „Lebensentscheidung".

Erste Fachgespräche führte Josef Niedermair (Mitte) mit Helmut Ecker (2.Bürgermeister, rechts) und Josef Fischer (3. Bürgermeister)

Niedermair blickt nach vorne

36 Jahre ist er in der Kommunalpolitik. Nach einem Jahr im politischen (Vor-) Ruhestand beginnt nun eine neue Zeitrechnung: Als Bürgermeister der 11.000 Einwohnergemeinde. Als das Ergebnis feststand, erlebte man einen entschlossenen neuen Bürgermeister: „Ich weiß, was ich jetzt zu tun habe", so Niedermair. 30 Prozent hatte er sich insgeheim als Mindestwahlbeteiligung gewünscht, die hat er übertroffen: „Das gibt mir Rückendeckung und Zuversicht." Leicht werde es freilich nicht.

Mit Blick auf den Gemeinderat sagte er: „Es gibt keine Barrieren. Ich gehe davon aus, dass wir die gute demokratische Arbeit fortsetzen." Freilich sei ihm bewusst, dass schwierige Themen auf der Tagesordnung stehen: „Aber da müssen halt alle Argumente auf den Tisch. Ich gehe davon aus, dass nicht nach Gruppierungen, sondern nach Sachlage abgestimmt wird."

Am liebsten würde Niedermair lieber heute als morgen die Arbeit aufnehmen. Aber ein wenig muss er sich noch gedulden: Am Donnerstag, 22. April, kommt der Wahlausschuss zusammen, um das Wahlergebnis offiziell zu bestätigen und dem Landratsamt zu melden. Am Montag, 26. April, kann der neue Rathauschef dann die Arbeit aufnehmen. Seine Vereidigung findet am Dienstag, 4. Mai, im Gemeinderat statt. *(Text / Foto: eoe)*

Vorläufiges amtliches Endergebnis:

Stimmberechtigte: 8217

Abgegebene Stimmen: 2899

Wahlbeteiligung: 35,28 %

Auf Josef Niedermair entfielen: 2534 Stimmen – 89,26 %

Sonstige: 305 Stimmen – 10,74 %

Ungültige Stimmen: 60 – 2,07 %

AMTLICHE MITTEILUNGEN DER GEMEINDE HALLBERGMOOS

GEMEINDE HALLBERGMOOS

HERAUSGEBER:
Gemeinde Hallbergmoos
Rathausplatz 1
85399 Hallbergmoos
Telefon 0811 5522-0
Telefax 0811 5522-111
E-Mail: info@hallbergmoos.de
Internet: www.hallbergmoos.de

Verantwortlich für den Inhalt:
Andrea Fieger
Telefon 0811 5522-124

Öffnungszeiten Rathaus:
Mo. – Mi., Fr. 8:00 – 12:00 Uhr
Do. 8:00 – 12:00 Uhr
Do. 14:00 – 18:30 Uhr

Nur mit Terminvereinbarung und Mund-Nasenschutz!

Bürgerbüro, Gewerbeamt, Einwohnermeldeamt, Renten- u. Standesamt
Leiterin: Sonja Perzl
Telefon 0811 5522-0

Öffnungszeiten Bürgerbüro:
Mo.,Di. 8:00 – 16:00 Uhr
Mi., Fr. 7:30 – 12:00 Uhr
Do. 8:00 – 12:00 Uhr
14:00 – 18:30 Uhr

Nur mit Terminvereinbarung und Mund-Nasenschutz!

Wertstoffhof am Ludwigskanal
Ansprechpartner: Rainer Moll
Telefon: 0811 94366

Öffnungszeiten Wertstoffhof/Häckselplatz:
Mi. 15:00 – 19:00 Uhr
Fr. 14:00 – 18:00 Uhr
Sa. 9:00 – 13:00 Uhr

Besuch nur mit Mund-Nasenschutz!

Abfallbeseitigung
Bitte beachten Sie, dass sich aufgrund der Feiertage an Ostern die Abholung der gelben Säcke sowie die Leerung der Restmüll- und Biotonnen wie folgt verändert:

Tour Gelber Sack – Vorverlegung
Donnerstag 01.04.2021
Tour A Restmüll, Biomüll
Dienstag 06.04.2021
Tour B Restmüll, Biomüll
Mittwoch 07.04.2021

Auf Anordnung des Landratsamtes Freising sind ab sofort alle Besucher und deren Begleitpersonen verpflichtet, auf dem Gelände des Wertstoffhofs eine FFP2-Maske zu tragen.

Das Personal ist angewiesen, Personen ohne FFP2-Maske das Betreten des Wertstoffhofs zu verweigern.

Wir bitten um Verständnis und Einhaltung der angeordneten FFP2-Maskenpflicht.

Die schönsten Radtouren in der Region

Passend zum Frühlingsstart hat die Nordallianz ihre beliebte Fahrradkarte neu aufgelegt. Sie verfügt nicht nur über einen detaillierten Maßstab. Es sind auch alle wichtigen „Points of Interest“ für Radfahrende verzeichnet. So findet man in der Karte beispielsweise Trinkbrunnen, Ausflugsrestaurants, Museen, MVG-Leihrad-Stationen und Badeseen.

Radtourenvorschläge für jeden Geschmack

Erstmalig bietet die Karte je Kommune auch Tourenvorschläge, die aus der Bevölkerung stammen. Aus den eingereichten Vorschlägen wurden die Schönsten ausgewählt: Von der ‚erfrischenden‘ Tour rund um den Echinger und Garchinger See, über den kulturellen Hallbergmooser Geschichtsweg bis hin zur ausdauernden Amper-Runde ab Unterschleißheim.

Über jede Tour, Highlights entlang der Strecke und Streckenprofil informiert ein ausführlicher Steckbrief auf der Kartenrückseite. Die Routenführung ist auf der Vorderseite der Karte bunt eingezeichnet, sodass die Orientierung leichtfällt. Die Papierkarte gibt es kostenlos im Rathaus und zum Download auf Website **www.nordallianz.de/kultur-freizeit/fahrradkarte**

Straßenreinigung 2021 im Gemeindebereich Hallbergmoos

Terminplan:

1. Kehrung 1. Kalenderwoche 2021 vorausgesetzt die Straßen sind Schnee und Eisfrei
2. Kehrung 13. Kalenderwoche 2021 (ohne FS 11 und FS 12)
3. Kehrung 21. Kalenderwoche 2021
4. Kehrung 30. Kalenderwoche 2021
5. Kehrung 36. Kalenderwoche 2021
6. Kehrung 41. Kalenderwoche 2021
7. Kehrung 46. Kalenderwoche 2021

Patenschaftsflächen in der Gemeinde Hallbergmoos

Wegen der Pandemie musste die Aktion 2020 pausieren, in diesem Jahr unterstützt die Gemeinde Hallbergmoos wieder Patenschaften auf gemeindeeigenen Kleingrünflächen.

Wir empfehlen vorrangig Flächen im Bereich von Parkbuchten, da die meisten Flächen bereits im Blühflächenkonzept der Gemeinde Hallbergmoos berücksichtigt wurden.

Wir bitten alle interessierten Bürger darum, sich bis zum 29.04.2021 unter dem Betreff „Patenschaftsflächen“ per E-Mail an bauwesen@hallbergmoos.de zu melden. Im Anhang soll ein Lageplan (Luftbild) mit den gewünschten gekennzeichneten Flächen angefügt werden. Nach Auswertung der gewünschten Flächen stellt die Gemeinde eine Saatgutmischung zur Verfügung. Weitere Informationen zur Ausgabe des Saatgutes teilen wir Ihnen dann per E-Mail mit.

Alternativ können selbst Staudenpflanzungen angebracht werden, jedoch werden diese nicht von der Gemeinde finanziert. Sollte dies der Fall sein, bitten wir Sie dringend, uns diese Information in der E-Mail mitzuteilen.

Wir weisen darauf hin, dass Flächen die nicht ordentlich angelegt bzw. vor allem nicht bewusst gepflegt werden und ausschließlich durch hochwüchsige Gräser oder Ähnliches als nicht zu betretene Fläche durch beispielsweise Fahrzeuge, Hunde etc. dienen, vom Bauhof gemäht und als Patenschaftsfläche abgemeldet werden.

AUS DEM RATHAUS

Bauausschuss-Sitzung vom 30. März 2021

BESCHLÜSSE

Grundschulerweiterung

Sechs neue Klassenzimmer wird es im neuen Grundschulanbau geben – einen separaten Eingang samt Treppenhaus für etwaige externe Nutzer nicht. Darauf will der Ausschuss lieber verzichten, weil man dafür viel Aufwand und Geld investieren müsste.

Werkzeug und Maschinen Verleih GmbH
Bockhorni
Wilhelmstraße 13
85399 Hallbergmoos
Tel. 08 11/10 90, Fax 35 55
Baumaschinen und Gartengeräte

In den ursprünglichen Planungen war ein solcher Zugang vorgesehen, wie Stefan Rentz (CSU) erinnerte. Er zeigte sich irritiert von der „Salamitaktik“: „Erst heißt's Kosten anpassen, dann fällt das Treppenhaus plötzlich weg.“ Gegen Einsparungen sei grundsätzlich nichts einzuwenden. Er bat aber nachdrücklich darum, dass der Gemeinderat über die Planungsschritte und -änderungen besser informiert werde.

Volkshochschule und Mittagsbetreuung, mögliche „externe“ Anwärter, haben, so hieß es, keine Interesse am Schulhaus (-anbau). Aus ihrer Sicht sei eine Nutzung „nicht sinnvoll umsetzbar“ sei. Eine Aussage, die Sabina Brosch (Grüne) in Erstaunen versetzte: „Die vhs hat doch einen immensen Raumbedarf.“ Doch die vhs sieht wohl ihre Zukunft eher im neuen Schulhaus, das mittel- bis langfristig in Goldach gebaut wird.

„Der Schulleiter sieht die Nutzung der Klassenzimmer auch nicht gerne“, unterstrich Andreas Niederreiter (Bauamt). Weil, wie es hieß, Bücher und Unterrichtsmaterial dort liegen. Silvia Edfelder (Schulreferentin, CSU) betonte: „In erster Linie dient der Anbau der Schulnutzung. Externen kann man allenfalls die Fachräume, nicht aber die Klassenzimmer zur Verfügung stellen.“

Beschlossen wurde ferner, dass 24 Abstellmöglichkeiten für Fahrräder vor der Hallberg-Halle geschaffen werden. Dafür plant man 6.000 Euro ein – zusätzlich zu den 31.000 €, die ohnehin schon für weitere Abstellmöglichkeiten (10 Ständer für Radl, 50 für Roller) inklusive Umbaumaßnahmen, Baumfällung und Pflasterung vorgesehen sind.

Auf eine 35.000 € teure Überdachung für die Radlständer, die einen Fachraum „verschattet“ hätte, wird verzichtet. Zugestimmt wurden dem mit Rektor Rudolf Weichs abgestimmten Farbkonzept. Nach aktuellen Berechnungen wird die Schulerweiterung insgesamt 5,35 Millionen Euro kosten.

Bebauungspläne

Verabschiedet hat der Ausschuss die Abwägungsbeschlüsse für den Bebauungsplan „Gewerbegebiet westlich Amalienstraße (Nr. 78). Ferner wurden die Stellungnahmen der Träger öffent-

licher Belange für den Bebauungsplan „Hauptstraße Mitte“ behandelt.

Befreiungen für Wohnanlage

Einer Reihe von Befreiungen hat der Bauausschuss im Zusammenhang mit dem Bau einer Wohnanlage (mit Tiefgarage) in der Marienstraße (BPlan Jägerfeld West, Nr. 46) zugestimmt. Demnach darf die zulässige Grundfläche um 0,4 überschritten werden, die maximale Gebäudelänge beträgt 45,75 Meter, die Wandhöhe 8,90 Meter. Gestattet wurde ein versetztes Pultdach sowie eine Überschreitung der Baugrenzen durch die Balkone sowie der Abstandsflächen an der westlichen Grundstücksgrenze.

Nach eingehender Beratung wurde auch gestattet, dass der Bauherr die Dachterrassen pflastert und nicht extensiv begrünen muss. Weil, wie er aufzeigte, an anderer Stelle mehr Grünflächen geschaffen werden als eigentlich vorgeschrieben.

Befreiungen für Mehrfamilienhaus

Positiv beschieden hat der BA einem Befreiungsantrag im Weidenweg: Der BA setzte sich in diesem Fall über Bedenken des Landratsamts hinweg: Die Bauaufsichtsbehörde hatte aufgezeigt, dass eine Bebauungsplanänderung notwendig sei. Das Gremium sah indes gute Gründe, dem Bauwerber entgegenzukommen: Der Bebauungsplan ist nämlich, so Stefan Rentz (CSU), „ein älteres Semester“. Es wurden bereit vergleichbare Abweichungen zugelassen. Überdies begrüßt es die Gemeinde, wenn neuer Wohnraum geschaffen wird. „Da baut er in fünf Jahren noch nicht, wenn wir den Bebauungsplan anpassen“, so Hermann Hartshauser (Einigkeit). Mit der Zustimmung des Ausschusses geht’s nun schneller – vorausgesetzt das Landratsamt schiebt dem Vorhaben keinen Riegel vor.

Werbeanlage

Eine Werbeanlage (Stele) darf ein Bauwerber an der Einfahrt zu seinem Firmengelände (Junkerstr, 5) außerhalb der Baugrenzen anbringen. Der Bauausschuss erteilte eine Befreiung vom Bebauungsplan (Gewerbegebiet südöstlich der Zeppelinstraße).

Lagerhalle

Zugunsten des Baus einer landwirtschaftlichen Maschinen- und Lagerhalle hat der Bauausschuss eine Befreiung vom Bebauungsplan „Erholungsgebiet Hallbergmoos Süd“ (Zwillingshof) erteilt. Eine Errichtung von Gebäuden ist eigentlich nicht vorgesehen, eine landwirtschaftliche Nutzung sollte aber weiterhin möglich sein, heißt es zur Begründung.

Flughafen-Parkservice

Ein versöhnliches Ende hat die Debatte um einen „Flughafen-Parkservice“ in der Ludwigstraße gefunden: Das Landratsamt hatte bei einer Baukontrolle im Oktober 2020 festgestellt, dass mehr als die 170 genehmigten Stellplätze existieren und dem Eigentümer aufgegeben, nachträglich einen Bau- bzw. Freistellungsantrag einzuholen. Die wurde vom Gemeinderat zunächst abgelehnt, weil erst ein 20-prozentiger Grünflächenanteil nachzuweisen ist. Wird dieser eingehalten, darf das Bauamt nun die Befreiung vom Bebauungsplan im Dorfgebiet Ludwigstraße erteilen. Das Landratsamt stimmt diesem Vorgehen zu. Eine externe Ausgleichsfläche, so der Bauausschuss in einer aktuellen Entscheidung, ist nicht erforderlich.

Missverhältnis in der Stellplatzsatzung

Wunschgemäß darf ein Unternehmen, das in der Messerschmittstraße zwei Bürogebäude und eine neue Gewerbehalle baut, einen reduzierten Stellplatzschlüssel anwenden. Nach Auffassung des Antragstellers entsteht nämlich bei einem Nachweis des Stellplatzbedarfs über die Fläche ein „offensichtliches Missverhältnis“ zum tatsächlichen Bedarf. Laut Beschluss erfolgt die Berechnung auf Basis der Beschäftigtenzahl. Konkret heißt das: Es reichen 72 Stellplätze (statt 108), 18 weiterer Stellplätze müssen (für den Bedarfsfall) gesichert werden. Dies sei, wie die zuständige Sachbearbeiterin anführte, mit Blick auf einen Vergleichsfall vertretbar.

Sanierung Schulsportplatz

Weil die Tartanbahn auf dem Schulsportplatz von Wurzeln der angrenzenden Pappeln „unterwandert“ wird, wird sie nun grundlegend saniert werden. Der Bauausschuss stimmte der großen Variante zu, die Anpassungen am Rasenspielfeld, Sportanlagen und die Schaffung einer „Pflegezufahrt“ (für die Haustechniker) inklusive eines Zugangs für Schüler der Mittelschule (im Nordwesten) einschließt. Die Kosten belaufen sich nach derzeitiger Schätzung auf 615.000 € (brutto). Das Fußballfeld soll während der Bauzeit möglichst verfügbar bleiben. Dafür soll gegebenenfalls ein Baustellenzaun angebracht werden. Die Bauzeit beträgt etwa 12 bis 16 Wochen, Baubeginn ist voraussichtlich im Frühjahr 2022.

Pflegearbeiten

Im Sportpark wurden die Pflegearbeiten vergeben. Beauftragt wurde die Firma Schmidt + Hauck (Ismaning). Auftragssumme: 142.186,34 €. Um den Verwaltungsaufwand zu reduzieren, kann das Bauamt die Maßnahme künftig selbständig vergeben, sofern sich keine grundlegenden (Kosten-) Änderung ergeben. *(eoe)*

WIMMER HAUSVERWALTUNG
IHRE HAUSVERWALTUNG VOR ORT!
Am Weiher 9
85399 Hallbergmoos
Telefon: 0811 – 3718
Telefax: 0811 – 9989691
E-Mail: info@ds-wimmer.de
www.ds-wimmer.de

AUS DEM RATHAUS

Gemeinderatssitzung vom 13. April 2021

BEKANNTGABEN

Abwassergebühren steigen

Verbraucher müssen sich auf eine Kostenerhöhung bei den Abwassergebühren einrichten: Wegen Investitionen von 6,9 Mio. € lässt sich der Preis von 1,95 €/m³ nicht halten.

Laptops für Lehrer

In der Schule werden 42 Laptops für Lehrer angeschafft. 27.000 Euro stammen aus dem staatlichen Budget für Lehrdienstgeräte. Die Kommune legt etwa 15.000 bis 19.000 € drauf.

Fair Trade Town

Hallbergmoos will Fair Trade Town werden. Um die Kommune dabei zu unterstützen, wurde nun eine Steuerungsgruppe beim AK Nachhaltigkeit eingerichtet: Ihr gehören Sabina Brosch (Leiterin), Tanja Knieler (Verbindungsreferentin zum Gemeinderat) und Herbert Kestler (Leiter AK) an.

Coronatests im Rat und Rathaus

Einen Fragenkatalog zur kommunalen Corona-Teststrategie hat Tanja Knieler (Referentin für Umwelt und Gesundheit) dem Rathaus vorgelegt – und jetzt Antworten von Helmut Ecker (2. Bürgermeister) erhalten: Für Beschäftigte der Gemeinde sind Schnelltest bereits bestellt. Rathausbesucher müssen vorab einen Termin vereinbaren, einen Fragebogen ausfüllen, aber keinen negativen Schnelltest vorlegen.

Im Nachgang der Ratssitzung teilte Geschäftsleiterin Julia Hollmer mit, dass sich Mitglieder von Gemeinderat und Bauausschuss sowie Besucher ab sofort freiwillig vor jeder Sitzung auf Corona testen lassen können. Der Gemeinderat sei sich, wie es heißt, seiner Verantwortung in punkto Infektionsschutz bewusst und wolle mit gutem Beispiel vorangehen.

BESCHLÜSSE

Smart City

Die Nordallianz ist vom Bayerischen Staatsministerium für Wohnen, Bau und Verkehr in das Modellprojekt „Smart Cities Smart Regions“ aufgenommen worden. Im Rahmen des Projekts bekommen insgesamt zwölf Modellregionen in Bayern die Gelegenheit, eine interkommunale Digitalisierungsstrategie in den Bereichen Städtebau, Mobilität der Zukunft und Open Data zu entwickeln. Was das genau heißt, erläuterte Anna-Laura Liebenstund nun dem Gemeinderat.

Die Strategie wird ab diesem Frühjahr für die Nordallianz-Kommunen Eching, Garching, Hallbergmoos, Ismaning, Neufahrn, Oberschleißheim, Unterföhring und Unterschleißheim über einen Zeitraum von knapp zwei Jahren entwickelt. „Am Ende steht ein Maßnahme-Katalog, der für jede Kommune einen individuellen Maßnahmenkatalog aufzeigt“, erläuterte Liebenstund. Im Bereich Städtebau und Wohnen beispielsweise auch Lösungsansätze für ein Mehrgenerationen-Wohnen, das ja in Hallbergmoos in Wohngebiet „Jägerfeld-West“ gerade entwickelt wird.

Verschiedene Redner unterstrichen, dass man konkrete Ergebnisse für Hallbergmoos erwartet. Und nicht ein Strategiepapier, „das dann in der Schublade verschwindet“, so Stefan Kronner (SPD). „Das wäre für das Mehrgenerationen-Bauprojekt wirklich interessant“, betonte Christiane Oldenburg-Balden (SPD).

Ein 11-köpfiges Experten-Team (EBP Zürich / Studio Stadt Region München) ermittelt den jeweiligen Bedarf einer Kommune und zeigt in „Steckbriefen“ die Umsetzungsmöglichkeiten auf. Über Workshops und online-Plattformen werden auch lokale Akteure und Zielgruppen aus der Region eingebunden. Robert Wäger (Grüne) legt Wert darauf, dass auch die kommunalen Arbeitskreise für Digitalisierung, Nachhaltigkeit und Radverkehr Mitwirkungsmöglichkeiten haben. Auch eine inhaltliche Abstimmung mit dem Landkreisen Freising und München sowie der Landeshauptstadt München, die Vorreiter beim „digitalen Zwilling“ ist, ist vorgesehen. Die sei, so Wäger, wichtig, „damit nicht zu viel parallel gearbeitet wird“.

Das Projekt kostet 170.000 Euro, die Nordallianz erhält vom Freistaat 120.000 Euro Förderung. Den Rest teilen sich die Kommunen auf. Der Anteil der Gemeinde Hallbergmoos liegt bei 5000 Euro. Der Gemeinderat befürwortete die Teilnahme in einem Grundsatzbeschluss und genehmigte das Budget.

Parkhaus

Eigentlich stand das Parkhaus im Munich Airport Business Park auf der Tagesordnung der öffentlichen Sitzung des Gemeinderats. Das Thema wurde kurzerhand in den nicht-öffentlichen Teil der Sitzung verlegt. „Weil es um Vertragsinhalte geht, die nur nicht öffentlich-diskutiert werden dürfen“, wie Sitzungsleiter Helmut Ecker (2. Bürgermeister) erläuterte.

Die Kommune will, so der bisherige Stand von Machbarkeitsstudie und Planungen, das vierstöckige Gebäude mit 309 Stellplätzen im Zusammenhang mit dem Surf- und Büropark („Die Welle“) für 6,3 Millionen Euro bauen. Zuletzt hatte der Gemeinderat den Beschluss gefasst, Betriebs- und Finanzierungsmodelle zu untersuchen. Beabsichtigt war, einen externen Betreiber zu finden, der das Parkhaus unterhält. *(eoe)*

LACK+KAROSSERIE FACHBETRIEB MS MICHAEL SPAR
Fahrzeuglackierung
Sonderlackierung
Unfallinstandsetzung
Industrielackierung
Motorradlackierung
Restaurierung von Old- und Youngtimern
Grünecker Straße 15
85399 Hallbergmoos
Telefon 08 11/32 45
Fax 08 11/9 50 38
buero@lackiererei-spar.de
www.lackiererei-spar.de

Stabwechsel: Damian Edfelder ist neuer CSU-Fraktionssprecher

Christian Krätschmer hat das Amt des Fraktionssprechers an Damian Edfelder übergeben. „Nach acht Jahren ist es für mich jetzt an der Zeit, das Amt abzugeben – in jüngere Hände. Nach den vergangenen turbulenten Monaten ist jetzt der richtige Zeitpunkt“, so Krätschmer, der vor allem berufliche Gründe für die Amtsaufgabe nennt. Er bedankte sich für die immer vertrauensvolle Zusammenarbeit und wünschte Damian Edfelder viel Erfolg und Freude mit der neuen Aufgabe. Marcus Mey ist weiterhin stellvertretender Fraktionsvorsitzender.

Der 29-jährige Damian Edfelder ist einstimmig von der Fraktion zum neuen Sprecher bestimmt worden. „Es sind große Fußstapfen, die Christian Krätschmer hinterlässt. Ich danke ihm auch für meine Fraktionskollegen für die vergangenen Jahre, in denen er hervorragende Arbeit als Fraktionschef geleistet hat“, so Edfelder. „Wir stehen in der Gemeinde Hallbergmoos vor vielen Aufgaben, die wir nur gemeinsam meistern können. Ich will mich gerne einbringen und in dieser wichtigen Funktion mitgestalten.“

Josef Niedermair, designierter Bürgermeister, würdigte die Arbeit Krätschmers: „Christian Krätschmer hat bewiesen, dass Menschen in Verantwortung wachsen. Dies ist ein Weg, der mit Vertrauen beginnt, Verstehen erfordert und Veränderung ermöglicht. Deshalb erfordert die Entscheidung zum jetzigen Zeitpunkt Respekt und Anerkennung. Und Damian Edfelder wünsche ich Freude bei seiner neuen Aufgabe.“

(Text / Foto: gra)

SUW - BERGER GmbH
SONNEN-UND WETTERSCHUTZTECHNIK
MEISTERBETRIEB
Terrassendächer – Markisen – Rollladen

Brustor B600 –
das Cabriolet unter den Lamellendächern
Besuchen Sie uns in unseren neuen Ausstellungsräumen!
Zeppelinstraße 23 • 85399 Hallbergmoos
Telefon 08 11/99 87 17-0 • Fax 08 11/99 87 17 99
Mail: info@suw-berger.de • www.suw-berger.de
RS FACHBETRIEB

JAFRA Cosmetics
Handpflege-Set Royal Olive
mit wertvollem Olivenöl
Handseife, Handcreme & Hand Desinfektionsspray
3-tlg. Set-Angebot: € 36,– (statt 54,–)
Johanna Zimmer Telefon: 08 11/37 21 · Fax: 08 11/9 98 90 74

Ihr Mercedes-Benz Partner in Freising
für PKW, Geländewagen und Transporter.
Mercedes-Benz
KARL KAMMERMEIER
GmbH & Co. KG
Autorisierter Mercedes-Benz Service und Vermittlung
Autorisierter Mercedes-Benz ClassicPartner
Mainburger Straße 4 85356 Freising
Tel.: 08161/97080 FAX: 970824
www. autohaus-kammermeier.de

„Beerdigung“ der Predazzoallee kostet mehr als halbe Million Euro

Nach den Diskussionen um das gestoppte kommunale Wohnbauprojekt in der Predazzoallee erstellte Bürgermeister Helmut Ecker auf Anfrage der Fraktionen Grüne und SPD nun eine Auflistung der bislang für das Projekt angefallenen Kosten.

Fraktionssprecherin Sabrina Brosch (Grüne) und Fraktionssprecher Stefan Kronner (SPD) wollten wissen, wie viel Geld bereits ausgegeben wurde, nachdem der erste Grundsatzbeschluss zum kommunalen Wohnungsbau bereits im Jahr 2016 gefasst wurde. Danach wurden die Planer bis zur Leistungsphase 4, also der Genehmigungsplanung, beauftragt. Von den hierfür veranschlagten Planungskosten, im Wesentlichen für den Architekt, die Fachplaner und den Projektsteuerer sowie die zugehörigen Vergabekosten in Höhe von rund 602.000 Euro brutto, wurden mit Stand April 2021 etwa 417.000 Euro brutto für Architekt, Projektsteuerung sowie Fachplaner und Gutachten, ausbezahlt. In der Gemeindeverwaltung selbst wird der Aufwand für die Betreuung des Projekts mit 1.550 Stunden angegeben.

Weiter baten die beiden Sprecher um eine Auflistung aller gemeindlichen Grundstücke, die sich für kommunalen Wohnungsbau eignen, auch wenn Sie bereits für andere Maßnahmen überplant sein sollten. Hier wurden den Antragstellern eine Liste von insgesamt zehn Grundstücken übergeben. „Die werden wir uns jetzt Mal genauer ansehen“, meint Brosch. „Auch wenn wir da wieder bei Null anfangen müssen“, ergänzt Kronner. Der aktuelle Planungsstand für das Projekt Mehrgenerations-Haus Tassiloweg interessierte die beiden Fraktionen ebenso. Hier sind die beteiligten Planer nach Auskunft der Verwaltung bis einschließlich Leistungsphase 2, der Vorplanung, beauftragt. Die Kosten hierfür werden auf insgesamt rund 822.000 Euro geschätzt. Davon wurden bereits knapp 675.000 Euro ausbezahlt. Im Haushalt 2021 und den Folgejahren sind die Projektkosten berücksichtigt.

(red)

„Wer Flügel hat, braucht keine Beine“

Selten hat ein Thema so berührt, ja sogar zu Tränen gerührt: Das Schicksal von Christina Wechsel, über die wir in unserer letzten Ausgabe berichteten. Uns haben sehr viele Zuschriften erreicht, die dieser starken und lebensbejahenden Frau zu ihren Schritten zurück ins Leben und ihrem Buch „Wer Flügel hat, braucht keine Beine“ von ganzem Herzen gratulierten.

Wir haben zwei Exemplare verlost. **Die Gewinner wurden bereits informiert.** Allen anderen sei das Mutmacher-Buch, das binnen kürzester Zeit zum Bestseller wurde, wärmstens ans Herz gelegt: Es ist überall im Buchhandel erhältlich. *(red)*

Wir sind umgezogen!
selbst schraubereck
Werkstattvermietung • Reifenservice • Autoglas • KFZ-Teile + Zubehör
Neue Adresse:
Fokkerstr. 5 • 85399 Hallbergmoos
Telefon 08 11 - 998 96 31
E-Mail: info@selbstschraubereck.de
Termin nach Vereinbarung

Reinwachsen und Sicherheit gewinnen

Schule, Elternbeirat und FFW Goldach richten Corona-Teststraße ein

Präsenzunterricht nur mit negativem Testergebnis: Das gilt seit 12. April an Bayerns Schulen. Zwei Mal in der Woche müssen Schülerinnen und Schüler direkt in der Schule einen Corona-Selbsttest machen. Um den Start zu erleichtern, hat man an der Hallbergmooser Grundschule nun kurzerhand eine „Teststraße“ in der ersten Schulwoche nach den Osterferien eingerichtet.

„Wir sind verpflichtet, die Selbsttests unter schulischer Aufsicht zu machen. Wir haben uns entschlossen, dies zu Beginn nicht in den Klassenzimmern zu machen“, erklärt Rektor Rudolf Weichs. „Um reinzuwachsen und Sicherheit zu gewinnen, haben wir uns über den Elternbeiratsvorsitzenden Frank Stürzebecher Helfer geholt. Er hat die Freiwillige Feuerwehr Goldach und die First Responder gewinnen können, uns zu unterstützen.“

Das Team hat kurzerhand eine „Teststraße“ im Foyer der Hallberg-Halle eingerichtet: An vier Tischen liegt dafür alles Nötige bereit. Das Personal: Frauen und Männer des First Responder Teams, alle mit Sanitätsausbildung und geimpft. Stürzebecher selbst ist Notfallsanitäter und arbeitet am Flughafen in der Notfallambulanz, wo man schon seit einem Jahr Erfahrungen mit allen Arten von Coronatests hat.

Großer Vorteil: Eins-zu-eins-Betreuung

„Durchführen werden die Kinder die Tests selbst. Sie werden aber dabei angeleitet. Hier haben wir eine eins-zu-eins- Betreuung und können individuell auf Fragen der Kinder eingehen. Das ist unser großer Vorteil“, so Stürzebecher. In einer Klasse wäre eine Lehrkraft vielleicht mit 13 Kindern allein.

„Ziel ist es, dass die Kinder Vertrauen in den Test haben und den Ablauf sehen. Ab nächster Woche sind sie damit vertraut und können die Tests dann mit der Lehrkraft in den Klassenzimmern machen“, so Stürzebecher.

Eins-zu-ein-Betreuung: In der Hallberg-Halle, gleich neben dem Schulhaus, gaben die First Responder den Schülerinnen und Schülern Hilfestellung bei den Corona-Selbsttests

Reibungsloser erster Testlauf

Der erste Testlauf lief reibungslos: Zunächst wurden die First Responder von Stürzebecher und Stephan Zobel (1. Kommandant FFW Goldach) über den Ablauf gebrieft und selbst getestet. An den vier Tischen saß anschließend jeweils ein Helfer einem Kind gegenüber und erklärte, wie man das Teststäbchen richtig in die Nase einführt, wie man es in die Testlösung eintaucht und anschließend die Flüssigkeit tröpfchenweise auf den Träger träufelt.

Fünf 4. Klassen in dieser Woche in halber Klassenstärke im Schulhaus, außerdem die Notgruppen. Die eine Hälfte der jeweiligen Klasse wird montags und mittwochs getestet, die andere Hälfte dienstags und donnerstags. „Ziel soll sein, dass es normal im Unterricht integriert wird und Kinder das problemlos selbst machen können,“ unterstich Rektor Weichs.

Vorerst ist die „Teststraße“ nur für die erste Schulwoche nach den Osterferien geplant. Ob man sie länger anbietet, ist abhängig von den jeweiligen

Markus Huber (First Responder), Frank Stürzebecher (Elternbeiratsvorsitzender, hinten) und Stephan Zobel sorgten für einen reibungslosen Ablauf in der „Testraße“.

Regelungen, die vom Freistaat Bayern für die Schulen vorgegeben werden. Also wann welche Klassenstufe unter welchen Bedingungen wieder in den Präsenzunterricht zurückkehren darf.

Die Erst- und Zweitklässler werden, so Weichs, sicherlich auch mehr Hilfestellung bei etwaigen Selbsttests brauchen. Das Hallbergmooser Modell, so berichtet Stürzebecher, ist in Neufahrn bereits auf Interesse gestoßen. Die Erfahrungen gibt man natürlich gerne weiter. *(Text / Fotos: eoe)*

Corona-Impfung: Das müssen Sie wissen

20.484 Menschen aus dem Landkreis Freising wurden bereits einmal gegen das Coronavirus geimpft, **10.701** Menschen schon zweimal (Stand: 12.04.2021). In Arztpraxen (Stand 11. April 2021) erhielten **2.589** Menschen eine Impfung. Vorrangig erhalten aktuell Bürger*innen mit höchster und hoher Priorität (Prio-Gruppe 1 und 2) einen Impftermin. Dazu gehören auch Personen über 70 Jahre.

Wichtig zu wissen: **Wer über 70 Jahre alt ist, wird nicht von der Gemeinde angeschrieben.** Sie erhalten also **keine** „Einladung", Anmeldeformulare und Informationsmaterial per Post (wie zuvor die Menschen über 80 Jahre). Dies hat die Gemeinde auf Nachfrage des HALLBERGERS ausdrücklich klargestellt.

Was ist zu tun?

Deshalb ist es nun wichtig, dass sich Impfwillige auf dem Online-Portal der Bayerischen Staatsregierung registrieren und zur Impfung anmelden – und zwar unter folgender Internet-Adresse: https://impfzentren.bayern/. **Ausführliche Informationen gibt das Landratsamt Freising auf der Website www.ein-stich.de.** Auch für eine Impfung beim Hausarzt ist eine vorherige online-Registrierung erforderlich.

Besteht für Sie ausnahmsweise keine Möglichkeit zur Internetnutzung, ist auch eine telefonische Anmeldung unter **Tel.-Nr. 116 117** möglich. Das Landratsamt Freising oder die Gemeinde nehmen keine Anmeldungen an.

Das Landratsamt bietet außerdem unter der Telefonnummer 08161/ 600-601 ein Corona-Telefon an. Es ist montags bis freitags von 8 bis 16 Uhr sowie Samstag und Sonntag von 10 bis 14 Uhr besetzt.

Corona-Impfungen beim Hausarzt:

In Hallbergmoos haben auch Hausärzte mit der Impfung begonnen. Bitte informieren Sie sich bei Interesse bei ihrem Hausarzt. Bei Dr. Jochen Drechsel (Tel. 0811 / 93636, www.hausarzt-drechsel.de) können sich auch Impfwillige anmelden, die nicht Patienten bei ihm sind.

Corona-Schnelltests

In den Schnelltestzentrum von Johannitern und von BRK - wie beispielsweise in Neufahrn – ist keine vorherige Anmeldung notwendig. Anmeldung im Internet: Siehe Grafik *(red)*

Kartoffeln und Gemüse

Einkaufen direkt beim Landwirt vor Ort

Der HALLBERGER stellt in loser Folge verschiedene landwirtschaftliche Betriebe vor, die einmal wöchentlich direkt am Hof ihre Produkte verkaufen. Heute ist es der Landwirt Christian Weber.

Immer Donnerstag ist auf dem Hof der Familie Weber viel los. Zahlreiche Kunden kommen ab 14 Uhr, um am großen Gemüsestand frische, regionale Gemüseprodukte aus eigenem Anbau zu kaufen. Und dies nutzen nicht nur Kunden aus Hallbergmoos, man kommt auch aus umliegenden Ortschaften, weil man das Angebot schätzt.

Der 34-jährige Christian Weber hat mit Leib und Seele den Platz seines Vaters Rudolf eingenommen – in vierter Generation, obwohl das anfänglich nicht so geplant war. Aufgewachsen mit vier Geschwistern, machte er eine Ausbildung als Kfz-Mechaniker. Der ältere Bruder Josef sollte den elterlichen Hof übernehmen. Nachdem dieser bei einem Autounfall tödlich verunglückte, nahm Christian den Platz als Hofnachfolger ein. Er schloss ein Studium als staatlich geprüfter Wirtschafter für Landbau ab und übernahm den Hof.

Salat, Tomaten, Gurken und Paprika baut Christian Weber in seinem Gewächshaus an.

Große Vielfalt an Gemüse und Salat

Und er hat das Angebot an Produkten erweitert, ohne dabei sein Faible für Maschinen und Motoren ganz außer Acht zu lassen. Sechs Traktoren in allen Größen und Fabrikaten stehen auf dem Hof, einer sogar mit 190 PS. Und dann gibt es noch jede Menge andere Maschinen vor Ort, die man zum Pflanzen, Hacken und Ernten braucht. Die Wartung übernimmt er selbstverständlich selbst. Es gibt keinen Defekt, den er als gelernter Mechaniker nicht beheben kann.

„Ich brauche alle meine Traktoren und Maschinen, um mein erweitertes Repertoire auf meinen Feldern anzubauen, zu pflegen und letztlich auch zu ernten. Das sind neben Kartoffeln, Karotten verschiedene Salat-, Kohl – und Krautsorten, Tomaten, Gurken, Paprika und Kräuter. Aber trotz aller Maschinen muss auch noch viel per Hand geerntet werden“, berichtet Weber.

Neben 20 Hektar Acker steht für den Anbau auch ein großes Gewächshaus zur Verfügung. Im Sommer werden darin Tomaten, Gurken und Paprika angebaut, im Winter und im Frühjahr verschiedene Salatsorten. Und zum ersten Mal baut der Jungbauer neben allem anderen auch Braugerste an.

„Dieses Jahr habe ich die Braugerste in meinen Anbauplan mit aufgenommen, um die Fruchtfolge noch weiter auszubauen. Das ist gut für den Ackerboden und Krankheiten und Schädlinge haben kein leichtes Spiel“, weiß Weber.

Precision Farming

Webers Arbeitstag beginnt morgens um 6 Uhr. Nur zwischen Weihnachten und März gibt es eine Pause. Da pflegt er sein großes Hobby: Er baut in Eigenregie satellitengestützte Lenksysteme für Traktoren. Zwei sind bereits auf dem eigenen Hof im Einsatz, ein drittes bei einem anderen Landwirt.

„Precision Farming ist im Kommen, die Digitalisierung macht auch auf dem Acker nicht halt. Ob beim Aussäen, Düngen oder Pflegen: Man kann einfach genauer und effizienter damit arbeiten“, erläutert der Landwirt.

Der Kauf ist für manchen zu teuer, die Höfe dadurch nicht immer rentabel.

Also dann lieber Selfmade nach Bausatzangaben aus dem Internet. Für den gelernten Mechaniker und Hobby-Tüftler ist das kein Problem. Im Gegenteil, es macht ihm Spaß und wenn dann alles funktioniert, auch stolz.

Auf dem Markt seit Generationen

Der Hausname des Hofes „Beim Schmied“ kommt vom Urgroßvater Nikolaus Weber, der in Hallbergmoos nicht nur eine kleine Landwirtschaft, sondern auch eine Schmiede betrieb. Eine Generation später ging Oma Wally nach München und verkaufte dort mit lautem Schellengeläut als Hausiererin das heimische Gemüse und ergatterte dann nach einiger Zeit einen festen Platz auf einem der damals neu gegründeten Münchner Wochenmärkte.

Die Tradition des Marktverkaufs wird auch von Christian Weber weitergepflegt: Viermal in der Woche fährt er auf Märkte in der Umgebung. Am Donnerstag verkauft er direkt ab Hof. Mit von der Partie ist immer Tante Mathilde. Sie führt ihm auch den Haushalt, in dem noch der 80jährigen Vater Rudolf lebt. Und oft kommt auch die 6jährige Tochter Magdalena zu Besuch.

Was wünscht sich ein junger engagierter Landwirt für die Zukunft? „Mein größter Wunsch für die ‚Nach-Corona-Zeit‘ ist es, dass der Blick des Verbrauchers geschärft bleibt auf regionale Produkte vor Ort. Und dadurch wird auch meine Arbeit als Landwirt geschätzt. Ich tue mein Bestes dafür!“

„Wie Du säest, so wirst Du ernten!“ – dies hat bereits der römische Politiker und Philosoph Marcus Tullius Cicero prophezeit. *(Text und Fotos: bb)*

Ein eingespieltes Team am Marktstandl: Christian Weber und seine Tante Mathilde.

AUTOHAUS Hellinger

Sandstr. 2 · 85445 Schwaig am MUC-Airport
Telefon 08122 - 983012
www.autohaus-hellinger.de

Jeep®

ALFA ROMEO

Autorisierter Alfa Romeo und Jeep® Verkauf & Service
Autorisierter Lancia, Chrysler und Dodge Service

Ihr kompetenter Partner im Münchener Norden
für Neu- und Gebrauchtwagen.
Finanzierung/Leasing, Garantieverlängerungen, KFZ-Versicherungen, KFZ-Reparatur, Windschutzscheibenschnellreparatur, Unfallinstandsetzung, TÜV/AU u.v.m.

Geschichte des Landgasthofs „Alter Wirt"

Der Heimat – und Traditionsverein Hallbergmoos hat die Gemeinde wieder um eine Geschichtstafel reicher gemacht. Direkt am Eingang zum Gasthaus ‚Alter Wirt' wurde jetzt die 16. Infotafel aufgestellt, auf der die Geschichte des Hauses nachzulesen ist.

1865 reichte Alois Söllner, Wirt und Kalkofenbesitzer, einen Plan zum Bau eines Gasthauses bei der Gemeinde Notzing ein. Der aus Erding stammende Maurermeister Joseph Strobl baute für ihn das Anwesen mit einer Gaststube im Erdgeschoss, einem Zimmer, eine Küche mit Keller, zwei Kammern und einem Schlafzimmer. Im ersten Stock des Hauses befand sich ein Tanzboden mit einem Ausschank. Im Hof gegenüber gab es ein Ökonomiegebäude mit Stallungen, das 1930 völlig niederbrannte und wieder neu aufgebaut wurde.

Der Gasthof hatte wechselnde Besitzer:

1914 erwarb Gräfin Sophie von Moy de Sous das Anwesen, das bis 1937 im Besitz der Familie.

1937 pachteten die Eheleute Simon und Therese Abstreiter die Gastwirtschaft mit Metzgerei und der dazugehörenden Landwirtschaft.

1955 kauften und betrieben die Eheleute Abstreiter die Gastwirtschaft.

1971 traten Tochter Christa mit Ehemann Albert Graf die Nachfolge an. Heute ist das Landgasthaus ‚Alter Wirt' verpachtet. Das gegenüberliegende Hotel wird seit 2001 vom Sohn Bernhard Graf geleitet.

Was könnte das Traditions-Gasthaus alles erzählen: Wer hat hier gesessen, gegessen, getrunken und gefeiert?

Der Tanzboden im ersten Stock diente als Kennenlern- und Hochzeitsbörse in der Umgebung. So manch einer hat sich hier beim Tanz zum ersten Mal verliebt, so manche Ehe ging danach hervor. Aber auch wie viele Probleme oder Dramen haben sich vielleicht dort abgespielt. Man weiß es nicht genau!

Die alten Gebäude sind nach wie vor so vorhanden – nur die große, geeichte, öffentliche Gemüsewaage, die die Bauern bei der Abgabe ihrer Produkte nutzten, die gibt es nicht mehr. Aber ein Maibaum war auch immer schon da! Der Brauch des Bandltanzes um den Maibaum herum wurde seit jeher gepflegt – bis heute auch vom Goldacher Burschenverein. Leider fällt das Maifest auch dieses Jahr wieder wegen der Coronapandemie aus.

Und das kann man nun alles nachlesen auf der Infotafel des Heimat- und Traditionsvereins – und man möchte dann auch vielleicht eine kleine Pause einlegen – in diesem Haus, in dem Brauchtum und Tradition hochgehalten werden! *(Text / Foto: bb)*

Garten- und Landschaftsbau
Rudolf Zeilhofer
Gärtnermeister
Mathildenstraße 12a - 85399 Hallbergmoos
Telefon: 08 11/36 67 - Fax: 08 11/9 39 71
Mobiltel.: 01 71/65 3 97 13
- Pflasterarbeiten aller Art
- Natursteinarbeiten
- Bepflanzungen
- Teiche – Mauern – Zaun
- Baumpflege
- Großbaumschnitt
- Spezialfällungen
- Wurzelstockentfernungen

Der „Bam“ ist ab

Früher oder später ereilt jeden Maibaum dieses Schicksal: Er wird umgelegt und zerlegt. Auch wenn er von außen betrachtet noch „pfenningu-ad“ aussah, ereilte nun auch das 32 Meter hohe Wahrzeichen Goldachs dieses Schicksal. Drei Jahre stand der Maibaum vor dem Alten Wirt. Nun musste er aus Sicherheitsgründen weichen. Der Goldacher Burschenverein machte das Beste daraus: Das Prachtstück in Weiß-Blau wurde per Brief-(kasten)-Gebot versteigert. Und die Burschen freut's besonders, dass mit der Dachdeckerei Pescolderung ein Freund und Gönner des Vereins den Zuschlag erhielt.

Eine offizielle „Trauerfeier“ gab's genauso wenig wie das diesjährige Maifest – beides kann Corona-bedingt nicht stattfinden. Doch Passanten, die zufällig vorbeikamen, sahen ein beeindruckendes Spektakel und eine handwerkliche Meisterleistung.

Die Burschen hatten, um den tonnenschweren Koloss von seinem Stammplatz zu entfernen, Profis an ihrer Seite: Bauunternehmer Hermann Hartshauser schickte unentgeltlich die benötigte Hebebühne. Luis Lenz, Fachmann für Garten- und Forstdienstleistungen, schraubte sich mit der Hebebühne in die Luft, um schließlich den Maibaum mit der Motorsäge ab dem ersten Kranz in etwa fünf Meter Höhe abzusäbeln. Dann wurde der tonnenschwere Stamm auf der Hauptstraße gehievt und abgelegt.

Prompte Lieferung: Jürgen und Wolfgang Pecolderung erhielten den Maibaum „frei Haus“ – und werden daraus schöne „Bankerl“ machen.

Handwerkliches Kunststück

„Zehn Minuten und alle Taferl sind schon ab“, zollte Burschensprecher Niklas Weltmaier seinen Kameraden nach einem Blick auf die Uhr großen Respekt. Sie hatten in Windeseile den Hahn an der Spitze und Zunftzeichen abmontiert, weil man die von der Goldacher Feuerwehr gesperrte Hauptstraße so schnell wie möglich wieder freigeben wollte.

Die Holzspäne flogen nur so durch die Luft als Lenz den Baum letzten Endes in transportfähige, acht Teile zerlegte. Der Höchstbietende bekam sie anschließend frei Haus geliefert. Was Spenglermeister Pescolderung damit macht – ob Brennholz oder Dekoratives – ist noch nicht bekannt. Ein Stückerl vom Prachtstück in Weiß-Blau ist übrigens stehen geblieben. Als Platzhalter für Tradition und einen Nachfolger, den es – wenn wieder gefeiert werden kann – sicherlich geben wird.

(Text: eoe / Fotos: eoe)

Nur ausreichend

Ganz eindeutig: So richtig zufrieden ist Bevölkerung (noch) nicht mit dem „Radklima“ in Hallbergmoos. Bei einer Befragung des ADFC erhielt die Kommune gerade mal die Note „ausreichend“ (3,8).

Bei den 27 Fragen ging es darum, ob man sich auf dem Rad sicher fühlt, wie gut die Radwege sind und ob die Stadt in Zeiten von Corona das Fahrradfahren besonders fördert. Hallbergmoos liegt in der Ortsgrößen-Klasse bis 20.000 Einwohner bayernweit auf Platz 51 von 101, also im Mittelfeld.

Robert Wäger, ADFC-Mitglied, Gemeinderat in Hallbergmoos und Kreisrat, sowie Sepp Lettner, Vorstandsmitglied in der ADFC-Ortsgruppe Neufahrn/Eching, kommentieren das Ergebnis des Fahrradklima-Tests folgendermaßen:

„Wir wollen, dass sich nicht nur erfahrene "alte Hasen" auf dem Rad wohl und sicher fühlen, sondern alle – Anfänger und Wiederaufsteiger, Jung und Alt.“ Leider ist das in Hallbergmoos noch nicht der Fall. Denn laut Umfrage fühlen sich mehr als die Hälfte beim Radfahren nicht sicher. Hauptsächlich ist dies auf das ungenügende Radwegenetz zurückzuführen.

(red)

Wie zufrieden sind die Radfahrer in Hallbergmoos?

(Einzelbewertung in Schulnoten)

Erreichbarkeit Ortszentrum	2,5
zügiges Radfahren	2,5
Radfahren durch Alt und Jung	2,7
Spaß oder Stress	3,1
Medienberichte	3,2
Akzeptanz als Verkehrsteilnehmer	3,3
Fahrraddiebstahl	3,5
Konflikte mit Fußgängern	3,5
Winterdienst auf Radwegen	3,6
Konflikte mit Kfz	3,7
Sicherheitsgefühl	3,7
Reinigung der Radwege	3,8
Abstellanlagen	3,8
Wegweisung für Radfahrer	3,8
Oberfläche der (Rad-)Wege	3,9
Hindernisse auf Radwegen	4,0
geöffnete Einbahnstr. in Gegenrichtung	4,0
Werbung für das Radfahren	4,0
Fahrradförderung in jüngster Zeit	4,2
Fahren auf Radwegen und Radfahrstreifen	4,2
Breite der (Rad-)Wege	4,2
Fahren im Mischverkehr mit Kfz	4,2
Falschparkerkontrolle auf Radwegen	4,4
Führung an Baustellen	4,4
Fahrradmitnahme im ÖV	4,4
Ampelschaltungen für Radfahrer	4,5
Öffentliche Fahrräder	5,2

Reise durch die Tier- und Pflanzenwelt

Radlrallye findet vom 1. bis 14. Mai statt

Der 1. Mai ist traditionell der Tag, an dem sich der Ort mit Begeisterung „abstrampelt“ – bei der Radlrallye der Werbegemeinschaft „Hallbergmoos in Aktion“. Auch heuer findet sie wieder statt – allerdings wegen der geltenden Corona-Einschränkungen ein weiteres Mal in abgewandelter Form: Von 1. bis 14. Mai können die Teilnehmer*innen mit dem Radl auf „eine Reise durch die Tier- und Pflanzenwelt“ gehen.

„In Zeiten wie diesen können wir die Radlrallye in ihrer traditionellen Form nicht anbieten“, erläutert Heiko Schmidt (1. Vorsitzender) den Entschluss, wie schon im Vorjahr wieder eine Corona-konforme Radlrallye anzubieten. Sprich: Nicht alle gleichzeitig, jeder für sich oder als Familientour. „Die Resonanz im Vorjahr war sehr positiv und die Freude bei Radlern groß, dass überhaupt etwas möglich war. Die Teilnehmerzahl von 564 spricht für sich.“

Wie läuft es ab?

Wer mitmacht, hat zwei Wochen Zeit, die Stationen an den 75 Mitgliedsbetrieben anzufahren. Dort hängen die zu beantwortenden Fragen im Schaufenster. „Von heimischen Pflanzen bis zum Elefanten ist alles dabei“, so Schmidt. Die Teilnahmeunterlagen und Mottopins sind ab Montag, 26. April, beim Goldachmarkt, dem K+F-Getränkemarkt, der OMV-Tankstelle, der VR-Bank kostenlos oder zum Download (www.hallbergmoosinaktion.de) erhältlich. Bitte informieren Sie sich auf der Homepage, ob die Veranstaltung mit Blick auf die Corona-Beschränkungen stattfinden kann.

Bis 14. Mai sollten die Radler ihre Teilnahmekarten mit dem Lösungssatz im Briefkasten des IKOS-Verlags (Theresienstraße 73) eingeworfen haben. Die Gewinner der fünf Preise – Fahrrad, E-Scooter, Sonnenbrille und Hallbergschecks (50,– / 30,– €) werden benachrichtigt. *(red)*

www.IhrBaumProfi.de
Fa. JOSEF HÖLLINGER
BAUMFÄLLUNGEN • KÜRZEN • RODEN
jeder Schwierigkeitsgrad • ABFUHR
WURZELSTOCKFRÄSEN • GARTENPFLEGE
schnell • sauber • preiswert
Tel. 01 72-5 82 01 73 oder 0 81 22-1 79 16 61
unverbindliche und kostenlose Beratung

Wir liefern
Agrar-Diesel
ohne Bioanteil
Hans Mikesch
Hallbergmoos • Tassiloweg 1
Wir liefern auch HEIZÖL
Tel. 08 11-36 46

Lagersysteme Anton Fäustle
Beratung – Planung – Vertrieb – Montage
Fachboden-, Kragarm-, Paletten-Regale
Lagerbühnen, Lagerkästen, Leitern
Werksvertretung für: www.thielsystems.com
Herdweg 5 • 85652 Pliening/München
Tel.: 0 81 21-8 12 03 • mobil 01 71-5 49 13 70
Fax: 0 81 21-8 15 41
e-mail: anton.faeustle@t-online.de

Gisela Bouton ist neue Leiterin der Musikschule Hallbergmoos-Neufahrn

Gisela Bouton (58) ist seit acht Jahren Dozentin für Violine und Bratsche, nun übernimmt die (bislang) kommissarische Leiterin die Führung der Musikschule – als Nachfolgerin von Dr. Cornelia Fischer, die Beruf und Familie an ihrem Wohnort Bad Reichenhall vereint und die dortige Musikschule übernimmt.

„Ich freue mich sehr, dass ich diese Bildungsarbeit gemeinsam mit einem hochmotivierten Dozententeam nun als Leiterin der Musikschule Hallbergmoos-Neufahrn umsetzen darf", so Bouton. Als kommissarische Leiterin hat Bouton gemeinsam mit Fachbereichsleiter Vladimir Genin mit der Einrichtung der Leistungsprüfungen bereits wegweisende Akzente gesetzt.

Auch wenn ihr Hauptsitz in Hallbergmoos ist, konzentriert sie sich darauf, kontinuierlich in der Nachbargemeinde Neufahrn Schülerzahlen und Unterrichtsangebot zu erhöhen. Konzerte und Veranstaltungen in beiden Kommunen sind in Planung: „Aber durch Corona sind mir etwas die Hände gebunden", bedauert sie.

„Kunst und Kultur gehört zur Wesensart eines jeden Menschen, Musik ist Teil unserer Persönlichkeitsentwicklung", betont Bouton. Die Musikerziehung hat für Bouton einen wesentlichen Anteil an der Entwicklung eines ausgeglichenen, kreativen und sozialfähigen Menschen.

„Ihre" sieht Bouton als Schule für Jedermann: „Eine Schule für die Allgemeinheit. Es ist egal, ob man jung oder alt ist: Musik machen oder ein Instrument lernen kann man immer." In Familien stecke von den Kindern bis zu den Großeltern ungemein viel Energie, diese gelte es durch entsprechende Angebote zu fördern. Bouton setzt bei im Unterricht auf Spaß und Freude, aber gleichzeitig auch auf Qualität. „Wir haben hervorragend ausgebildete Dozenten, die, natürlich abhängig von Talent und der Übungsbereitschaft der Schüler eine Ausbildung auf sehr hohem Niveau ermöglichen."

So ist neben einem vielfältigen Breitenangebot auch eine „Leistungsförderung" von begabten Schülern bis hin zur Teilnahme bei Wettbewerben möglich. Bouton sprüht vor neuen Ideen, sie möchte das Spektrum in Richtung „ländliche Musik" erweitern, auch Kulturen übergreifende Musik kann sie sich sehr gut vorstellen. „Musik bedarf keiner Sprachkenntnisse und ist hervorragend zur Integration aber ebenso Inklusion geeignet." Diese Ideen stecken bis jetzt jedoch noch in ihrem Kopf, „vieles ist erst umsetzbar, wenn wir die Pandemie hinter uns gelassen haben."

(Text / Foto: sab)

Vita

Geb. 23. September 1962 in München, verheiratet mit William Bouton (ehemaliger Erster Konzertmeister der Münchner Symphoniker), 3 Kinder

Studium:
bis 1988 Violin-Studium am Richard Strauß Konservatorium (München), Pädagogik-Aufbaustudium und Dirigentenkurs bei Sergiu Celibidache in München

Engagements:
Langjährige Aushilfe im Rundfunkorchester sowie bei den Münchner Philharmonikern und Symphonikern; Konzerttätigkeit mit dem Ensemble Sans Soucis; Zusammenarbeit mit Klaus Doldinger, Udo Jürgens, Plácido Domingo und Ralph Siegel auch im Unterhaltungsbereich (Tourneen, Konzerte, Studioarbeit, TV Auftritte); im Kammermusikbereich als Solistin tätig für die Landeshauptstadt München.

Lehrtätigkeit:
Seit 2016 Jurorin bei Jugend musiziert. Seit 2012 Lehrkraft, seit 2019 kommissarische Leiterin der Musikschule Hallbergmoos.

Maler- und Kirchenmalerbetrieb
Manfred Kürzinger
Manfred Kürzinger GmbH
Erdinger Straße 102
85356 Freising
Telefon 0 8161-9 20 39
Telefax 0 8161-4 23 80
kuerzingergmbh@t-online.de
www.kuerzinger-gmbh.de

From Brahms To Beatles

Rastrelli Cello Quartett am 8. Mai im Livestream

Die aktuelle Corona-Lage erlaubt derzeit kein Konzert vor Publikum. Und trotzdem ist das Rastrelli Cello Quartett live zu erleben – wenn auch nur virtuell. Am Samstag, 8. Mai, ist das Konzert der Reihe erstKlassiK um 19.00 Uhr in einem kostenlosen Stream aus dem Gemeindesaal Hallbergmoos zu hören und zu sehen – für alle von Zu-hause aus, auf dem Handy oder Tablet.

„Es soll ein kleiner Lichtblick in dieser kulturlosen Zeit sein, Freude bereiten und Optimismus signalisieren“, meint Vladimir Genin, Leiter der Konzertreihe. Der Freundeskreis lädt herzlich ein, diese Möglichkeit zu nutzen und eine „gemeinsame Zeit“ mit allen anderen Zuhörern zu verbringen.

Die vier Cellisten laden in Ihrem Programm „From Brahms to Beatles“ zu einer Reise durch verschiedene musikalische Zeiten und Genres ein. Das Repertoire der Rastrellis besteht beinahe ausschließlich aus Arrangements Sergio Drabkins, der dem Quartett seit Anfang an angehört.

Jeder der vier Gentlemen bringt dabei seinen individuellen Charakter, seine Erfahrungen und Sichtweisen in das Gesamtbild mit ein. Ihre begeisternde Spielfreude ist ansteckend, die raffinierten Kompositionen sorgen für viele Überraschungen. Denn die Rastrellis beherrschen die Kunst der Klangverwandlung wie keine anderen. Ihr virtuoses Cellospiel wird zum wahren Abenteuer für die Zuhörer: man sieht und hört vier Celli auf der Bühne - und doch spielt da ein altes Klavier, ein Saxophon oder eine ganze Big Band. Sie sind nicht nur im klassischen Fach mit allen Wassern gewaschen, was sie mit den „Ungarischen Tänzen“ von Johannes Brahms unter Beweis stellen. Denn danach schlagen sie das Songbook der Beatles auf und erkunden die Gefilde von Jazz und Pop. Das einzige Kriterium für die „Rastrellis“ bei der Auswahl der Werke: sie spielen nur die Musik, die sie selbst lieben.

Am Konzerttag gibt es auf der Homepage unter www.erstklassik.info den entsprechenden Link: Auf der Startseite etwas nach unten scrollen, Pfeil bzw. Link anklicken und los geht’s. Konzertbeginn 19:00 Uhr, das Streamen ist kostenlos. *(red)*

BLUNCK
DIENSTLEISTUNGEN
IHR REGIONALER PARTNER FÜR
KANALSANIERUNG & DICHTHEITSPRÜFUNG
sowie Rohrsanierung / Rohrreinigung / TV-Untersuchungen
Blunck
Dienstleistungen GmbH
Rupprechtstrasse 7a
85399 Hallbergmoos
info@blunck-org.de
24 Std.-Service
089 • 96 96 45
www.blunck-org.de

Wege aus der Stressfalle

Es gibt viele Gründe, weshalb der Alltag stressig ist - und die Corona-Pandemie macht es nicht besser. Umso wichtiger ist eine gute Stressbewältigung für Gesundheit und Wohlbefinden. Die vhs Neufahrn-Hallbergmoos bietet deshalb einen Online-Kurs mit Entspannungstechniken an. Es handelt sich dabei um einen zertifizierten Präventionskurs, das heißt Krankenkassen übernehmen ganz oder teilweise die Kosten.

Zertifizierte Präventionskurse sind eins der Kennzeichen der vhs Neufahrn-Hallbergmoos. Das Besondere an diesen Angeboten ist, dass die Inhalte mit der Zentralen Prüfstelle Prävention abgestimmt sind und bestimmte Qualitätsanforderungen erfüllen. Nach einer erfolgreichen Teilnahme können sich Versicherte von ihrer gesetzlichen Krankenkasse ganz oder teilweise die Kurskosten zurückholen.

Die zertifizierten Gesundheitskurse, die im vhs-Programmheft mit einem Gänseblümchen markiert sind, kommen gut an. Meist sind es Kurse, bei denen die Stärkung der Wirbelsäule und der Muskulatur im Vordergrund steht. Das Angebot wird weiter ausgebaut, ein Resilienztraining ist bereits in Planung. Der ebenfalls neue Anti-Stresskurs fällt aus dem Rahmen, denn das Seminar beginnt ganz individuell und jederzeit. Die Anleitungen zum Üben kommen wochenweise als Videos. Dozentin Sabine Saltenberger vermittelt in dem 8-wöchigen Programm wissenschaftlich fundierte Methoden ebenso wie Grundlagen der Achtsamkeit. E-Mailadresse und Internetzugang sind zur Teilnahme erforderlich.

Weitere Infos zum Kurs „Effektive Wege aus der täglichen Stressfalle" unter www.vhs-hallbergmoos.de, vhs@hallbergmoos.de oder 0811/ 5522317.

Das Gänseblümchen-Symbol steht an der vhs Neufahrn-Hallbergmoos für zertifizierte Präventionskurse.

Entscheidung über neuen Liquidator vertagt

Vor zwei Jahren ist die Volkshochschule Hallbergmoos als Verein aufgelöst worden und in die Trägerschaft der Gemeinde übergegangen. Um den Verein formgerecht abzuwickeln, war der verstorbene Bürgermeister Harald Reents als Liquidator eingesetzt worden. Nun muss ein Nachfolger bestimmt werden. Im ersten Anlauf klappte es noch nicht. Zum Mitgliedertreffen im Gemeindesaal erschienen nur zwölf Personen. Um beschlussfähig zu sein, hätten zwei Drittel der 91 Mitglieder anwesend sein müssen.

Für Sitzungsleiterin Gabi Partsch keine Überraschung: Sie vertagte eine Entscheidung auf Ende April. Beim nächsten Termin reicht es, wenn eine Mehrheit der erschienenen Mitglieder einen neuen Liquidator wählt. Es wird erwartet, dass Josef Niedermair, der als einziger Kandidat am 18. April zur Wahl des neuen Bürgermeisters antritt, das Amt übernimmt.

(Text / Foto: eoe)

www.hallberger.de

Mutwillig zerstört

Auch in diesem Jahr wurde wieder von Mitgliedern des Gartenbauverein Hallbergmoos am Grillgraben eine Pflanzaktion durchgeführt. Die im vergangenen Jahr nachgepflanzten Sträucher, haben leider wieder nur ein Jahr wachsen dürfen. Dann wurden auch diese wieder mutwillig abgebrochen und kaputtgetreten.

Auch am Hallbergmooser Kriegerdenkmal wurde neu gepflanzt: Ludwig Enghofer und Günther Frombecks setzten Eiben ein – als Ersatz für die Buchsbaumsträucher, denen ein Schädling arg zugesetzt hatte.

Manfred Wolf, Sabine, Brügel, Michael Brügel und Günther Frombeck (v.l.) mussten neue Sträucher am Grillgraben pflanzen, weil Unbekannte sie abgebrochen und kaputtgetreten haben.

Somit mussten die Wurzelstöcke der zerstörten Sträucher ausgegraben werden und an deren Stelle die neuen Sträucher eingepflanzt werden. So bleibt zu hoffen, dass dieses Mal die Neupflanzung von Pfaffenhüttchen, Liguster und Hundsrose endlich einmal zu einer Hecke zusammenwachsen dürfen.

Der Ehrenvorsitzende Günther Frombeck findet es richtig schade, dass es immer noch Mitmenschen gibt, die es nicht mitansehen können, wenn die Natur ihre ganze Pracht zeigt. Schließlich ist dieser Grünstreifen am Grillgraben für die Insekten und Vogelwelt angelegt, damit diese in unserer ausgeräumten Landschaft wenigstens eine kleine Oase finden können.

(Text: gra / Fotos: eoe, gra)

Der Hallberger

Ostern für Kinder

Kinder-Kreuzweg

Großen Anklang fand der Kreuzweg für Kinder der katholischen Kirche: 70 Kinder durften dabei sein, die mit der zu dieser Zeit üblichen Karfreitagsratschen – anstatt mit Glockengeläut – an der Kirchentür empfangen wurden. Die Stationen (Foto) auf dem Leidensweg Jesu wurden mit verschiedenen Symbolen und Farben behandelt: Dornenkrone, Maria, das Schweißtuch der Veronika, ein Hammer mit Nägeln, das Kreuz, einem großen Stein und Blumen standen für Erfahrungen Jesu am Karfreitag.

Osterhase im Spatzennest

Auch in der BRK Kinderkrippe Spatzennest machte der Osterhase Halt: Er konnte aber wegen der Notbetreuung nicht alle Kinder antreffen. Wer nicht mitsuchen konnte, für den gab's einen Osterhasen-Drive-In. So konnten alle Kinder im Laufe des Tages ihre Nester abholen – denn der Osterhase vergisst niemanden.

Das Eier-Experiment

Beim „Eier-Hindernis-Parcours" hatten die Hortkinder im Ecksteinhaus viel Spaß. Genauso wie bei der anschließenden Science-Team-Challenge und dem „Eier-Experiment": Da purzelten die von den Kindern gut verpackten Eier sogar aus dem 1. Stock – und blieben überwiegend unbeschadet. Als Sieger der Challenge durfte sich am Ende die 2. Klassenstufe feiern lassen.

Ostern im JUZ

In besonderen Zeiten braucht's besondere Ideen – das war für dieses außergewöhnliche Jahr im JUZ Programm: Die meisten Aktionen fanden online statt, per Live-Schaltung und auch als hochgeladenes Video konnten die Kids an Bastelstunden teilnehmen oder tolle Drachen-Eier aus Luftballons und Gipsbinden basteln. Die Materialien wurden kontaktlos ausgegeben. Auch im FreiRaum-Labor wurde per Live-Schalte fleißig experimentiert. Als „Bestseller" entpuppte sich die Oster-Rätsel-Rallye durch den Sportpark Hallbergmoos: Den Rätsel-Bogen erhielten die Teilnehmer per E-Mail, den sie dann in Eigenregie bei einem Ausflug in den Sportpark ausfüllen konnten. Es hat, so JUZ-Leiter Marcus Radlmeier, gezeigt: Die Kids sind es satt, online zu lernen und vor Flimmerkisten zu sitzen. Sie wollen raus, ins Freie und in die Natur, Dinge er-LEBEN.

Sanierung in St. Theresia: Wie geht es weiter?

Bei den Gläubigen herrschte einige Aufregung, als die Pläne des Erzbischöflichen Ordinariats für die Baumaßnahmen an der Theresienkirche bekannt wurden. Das war vor drei Jahren. Seither hat man nicht viel gehört. Wie der aktuelle Stand der Dinge ist, darüber informierten nun Pfarrer Thomas Gruber, Verwaltungsleiterin Margit Fasching und Kirchenpflegerin Jutta Hebbeler.

Schon 2016 wurde die Innenraum-Renovierung beschlossen – und in der Folgezeit um die Planungen für einen behinderten-gerechten Zugang und die Sanierung der Grotte erweitert. Das sorgte erst einmal für hellen Aufruhr, als die Rampe „eingestampft" wurde und man ernsthaft die Verlegung der Mariengrotte in Erwägung zog. Beides ist mittlerweile vom Tisch.

Zuständig für die 1832 von König Ludwig I. erbaute Kirche, die dieser aus seiner Privatschatulle bezahlt hat und daher als „Kunstschatz" eingestuft wird, ist das Erzbischöfliche Ordinariat, das in Abstimmung mit dem Landesamt für Denkmalpflege die geplanten Baumaßnahmen steuert. Wegen Umstrukturierungen im Ordinariat und neuer Bauregeln kam es nun zu großen zeitlichen Verzögerungen, erläuterten Pfarrer Gruber, Verwaltungsleiterin Fasching und Kirchenpflegerin Hebbeler. Wegen der Corona-Pandemie konnten außerdem seit 2020 keine Ortstermine mit den Verantwortlichen stattfinden.

Weil der zuständige Sachbearbeiter des Ordinariats mittlerweile in den Ruhestand gegangen ist, wurde der Kirchenstiftung St. Theresia nun die weitere Bearbeitung übertragen. Dort hat man bereits gehandelt – und das Projekt in drei Abschnitte aufgeteilt:

Grotte bleibt

Die Grotte wird nun generalüberholt und wieder am selben Platz eingebaut. Die Marienfigur bleibt in der Zwischenzeit in der Kirche, bis sie an ihren angestammten Platz zurückkehrt.

Behinderten-gerechter Zugang

Am Seiteneingang der Kirche ist nun ein geeigneter behinderten-gerechter Zugang angedacht. Um weitermachen zu können, müsste zunächst ein Ortstermin mit den Zuständigen des Landesamts für Denkmalpflege stattfinden. Wegen der Pandemie gibt es aber gerade keine Präsenztermine. Es wird also noch dauern, bis Details feststehen.

Innenraumrenovierung

Auch hier ist im Moment noch nicht absehbar, wann wieder ein Ortstermin mit der zuständigen Sachbearbeiterin des Landesamts für Denkmalschutz stattfinden kann. Ein Anfang ist aber schon gemacht: Weil wegen der Corona-Beschränkungen keine liturgischen Feiern stattfinden, hat man die Zeit

genutzt und die Staller-Orgel (Baujahr 1970) generalsaniert.

(Text / Foto: eoe)

Malerbetrieb Martin Eichenseher
Ausführung aller Malerarbeiten
Fassadengestaltung
Theresienstraße 28 • 85399 Hallbergmoos
Telefon 08 11-9 51 77 • Mobil 01 70-1 80 25 58
Telefax 08 11-9 98 66 76

FUSSBALL JUGEND

HBFS & VfB

Aufgrund der stetigen strukturellen und sportlichen Entwicklung unserer Fussball-Jugendabteilung erweitern wir unser Trainerteam. Zur Saison 2021/22 steigt neben der Anzahl unserer Jugendmannschaften (von 11 auf 13) - aufgrund der höheren Spielklassenzugehörigkeiten - auch das sportliche Niveau. Wir suchen daher gemeinsam mit unserem Partner der „Hallberger Fussballschule" lizenzierte Übungsleiter zum beständigen Ausbau unserer Abteilung.

Der VfB Hallbergmoos-Goldach e.V. wurde bereits 1950 als Verein für Bewegungsspiele gegründet.
Mit mittlerweile knapp 2.200 Mitgliedern in 10 Abteilungen zählt er zu den größten Vereinen im Landkreis Freising. Die ambitionierte und sich stetig entwickelnde Fussballabteilung umfasst aktuell neben drei Herrenmannschaften (1. Mannschaft, Landesliga) 13 Jugendmannschaften mit über 200 Jugendspielern.

Zum **01.07.2021** suchen wir für unsere Fussballabteilung in Hallbergmoos eine/n

Junioren-Fussballtrainer im Leistungsbereich (m/w/d)
Cheftrainer (10h/Woche)

Deine Aufgaben bei uns:
- Planung, Durchführung und Kontrolle der Trainingseinheiten eines unserer Großfeldteams
- Selbstständige Organisation und Betreuung des Spielbetriebs
- Pädagogische Arbeit mit Jugendlichen
- Umsetzung und Weiterentwicklung unserer Spielphilosophie

Deine Aufgaben bei uns:
- Trainer B-Lizenz
- Trainererfahrung im Leistungsbereich
- Überdurchschnittliches Maß an Eigeninitiative, Verantwortungsbereitschaft und Selbstständigkeit
- Bereitschaft sich in einem ambitionierten Breitensportverein weiterzuentwickeln

Das bieten wir Dir:
- Leistungsorientierte Aufwandsentschädigung
- Professionelles Umfeld mit innovativen Trainingsmethoden
- Optimale Trainingsbedingungen auf einer der modernsten Sportanlagen des Landkreises
- Interne Trainerfortbildungen
- Förderung externer Qualifikationsmaßnahmen (z.B. Trainerscheine)

Wenn Du an dieser interessanten und abwechslungsreichen Aufgabe interessiert bist, nutze bitte vorzugsweise die Möglichkeit der Online-Bewerbung (inkl. Anschreiben, Lebenslauf & Lizenznachweis) unter fb@hallberger-fs.de

100 % ORIGINAL AB 219,– € MTL.[1] INKL. 4 JAHRE JEEP® GARANTIE OHNE KM-BEGRENZUNG[2]

Es gibt noch viel zu entdecken auf der Welt – und der **Jeep®** **Renegade** ist dabei der ideale Begleiter. Sein selbstbewusster Auftritt und die zahlreichen innovativen Technologien überzeugen in der Stadt ebenso wie in freier Natur. So wird jeder Weg ins Abenteuer noch leichter, sicherer und komfortabler.

4 JAHRE JEEP® GARANTIE Ohne Kilometerbegrenzung[2]

Kraftstoffverbrauch (l/100 km) nach RL 80/1268/EWG für den Jeep® Renegade MY21 Longitude 1.0l T-GDI 88 kW (120 PS) 4x2 MT6 Benzin: innerorts 6,9; außerorts 4,8; kombiniert 5,6. CO_2-Emission (g/km): kombiniert 159.

[1] Unverbindliches Finanzierungsbeispiel für Privatkunden der FCA Bank Deutschland GmbH, Salzstraße 138, 74076 Heilbronn, für den Jeep® Renegade MY21 Longitude 1.0l T-GDI 88kW (120PS) 4x2 MT6 Benzin: UPE des Herstellers i.H.v. 21.850,– € abzgl. Jeep®- und Händlerbonus i.H.v. 3.496,–€, zzgl. Überführungskosten, effektiver Jahreszins 0 %, Sollzinssatz gebunden, p. a. 0 %, Nettodarlehensbetrag 18.354,–€, Gesamtbetrag 18.354,–€, 1. Rate 214,61 € 36 Folgeraten à mtl. 219,–€, Schlussrate 10.693,39 €. Der ausgewiesene Jeep®- und Händlerbonus enthält einen Nachlass in Höhe des Mehrwertsteueranteils, der im jeweiligen Bruttokaufpreis enthalten ist. Dieser Nachlass entspricht einer Minderung von 15,966 % des jeweiligen Bruttokaufpreises. Keine Barauszahlung möglich. Die Kalkulation stellt zugleich ein repräsentatives Beispiel im Sinne des § 6a PAngV dar. Verbrauchern steht ein Widerrufsrecht nach § 495 BGB zu. Für weitere Informationen und ein konkretes Finanzierungsangebot wenden Sie sich bitte an einen Händler Ihrer Wahl.

[2] 2 Jahre Fahrzeuggarantie und 2 Jahre gleichwertige Neuwagen-Anschlussgarantie Maximum Care der FCA Germany AG ohne Kilometerbegrenzung gemäß ihren Bedingungen.

Privatkundenangebot, gültig für nicht bereits zugelassene Neufahrzeuge bis zum 31.03.2021. Nicht mit anderen Aktionen kombinierbar. Nur bei teilnehmenden Jeep®-Partnern. **Beispielfoto zeigt Fahrzeug der Baureihe, die Ausstattungsmerkmale des abgebildeten Fahrzeugs sind nicht Bestandteil des Angebots.**

Jeep®, ist eine eingetragene Marke der FCA US LLC.

Jeep® DAS ORIGINAL

EINE WERBUNG DER FCA GERMANY AG

Ihr individuelles Angebot erhalten Sie bei Ihrem teilnehmenden Jeep® Partner in Ihrer Nähe:

AUTO-CENTER AUENSTR. GMBH
Autorisierter Jeep® Verkauf und Service.

AUENSTR. 1
85737 ISMANING
Tel. 0049 89 996561 60

verkauf@autowelt-schneider.de
www.muenchen-autocenter.de

INTERVIEW

Tom Schneider bereitet sich auf Comeback vor

Tom Schneider ist einer der bekanntesten und besten Kegler Deutschlands. Als er im vergangenen Jahr aus familiären Gründen vom Dauermeister SKV Rot-Weiß Zerbst zum Erstliga-Aufsteiger VfB Hallbergmoos wechselte, war dies eine Sensation. Wegen Corona musste die Saison 2020/21 abgebrochen werden – zu einem Zeitpunkt, als die Hallbergmooser mit nur einer Niederlage auf einem hervorragenden vierten Platz standen. Wir sprachen mit dem 40-Jährigen über seine beiden Knie-Operationen und seine weiteren Pläne.

Herr Schneider, wie geht es Ihnen derzeit?

Recht gut. Nach dem ich im Juli 2020 am linken Knie am Meniskus operiert worden war und mir Knorpel entfernt wurden, hatte ich nun im Januar dieses Jahres meine zweite Knie-OP. Dieses Mal wurden im rechten Knie Knorpel und Gelenksplitter entfernt.

Wie sieht es mit dem Heilungsprozess aus?

Nach der ersten OP konnte ich im Spätherbst schon mal ein paar wenige Spiele in der Dritten und Zweiten Mannschaft absolvieren. Dann kam der erneute Lockdown. Heuer musste ich vier Wochen lang auf Krücken laufen und erhalte noch physiotherapeutische Anwendungen. Ende April muss ich noch mal zum MRT. Im Mai will mich dann mein Arzt darüber aufklären, ob alles gut verlaufen ist oder nicht. Noch darf ich nicht alles machen. Doch für den Muskelaufbau kann ich immerhin Fahrrad fahren und auf dem Crosser gehen.

Was sind ihre Pläne für die nahe Zukunft?

Noch muss ich meinem Knie etwas Ruhe gewähren. Ich merke es besonders, wenn ich mit meinen beiden kleinen Töchtern spiele, dass da noch nicht alles wieder optimal ist. Ich bin ja persönlich sehr ehrgeizig. Mir brennt es auf den Nägeln, wieder zu kegeln, da ich bald fast ein Jahr nicht mehr intensiv trainiert und gespielt habe. Zuletzt im Herbst habe ich höchstens nur einmal pro Woche trainiert. Aber ich will bis August dieses Jahres fit sein und wieder mein gewohntes Level erreichen. Im Prinzip hat jeder Kegler derzeit dieses Problem. Denn da aktuell nicht trainiert werden, kann, weiß man auch nicht, wo man steht.

Wie lange wollen Sie den Kegelsport noch aktiv ausüben?

Kegeln kann man ja bis ins hohe Alter. Das ist auch mein Ziel. Sollte allerdings vorher wieder eines meiner Knie nicht mehr mitmachen, würde ich, ehe ich mich noch einmal operieren lassen müsste, wahrscheinlich mit dem Sport aufhören.

Wie stehen Sie dazu, dass Abteilungsleiter Sepp Niedermair als Bürgermeister kandidiert und daher den Posten beim VfB abgibt?

Ich stehe mit Sepp in Kontakt. Es ist und war eine schwierige Entscheidung für ihn. Denn wenn er etwas macht, gibt er immer 100 Prozent. Aber ich habe Verständnis für Sepps Entscheidung. Er wurde und wird gebraucht, da springt er halt ein. So ist er eben, immer hilfsbereit. Aber er liebt das Kegeln und wird, so oft er kann, vorbeischauen.

Wie fit sind die Mannschaftskameraden?

Während ich etwas zugelegt habe, weiß ich, dass Alexander Stephan einiges abgenommen hat und sich gut fit hält. Sehr erfreulich ist, dass Patrick Krieger aus dem Ausland zurück ist und der Mannschaft wieder zur Verfügung steht. Radovan Vlajkov, der ja super Ergebnisse für den VfB abgeliefert hat, wurde von uns für diese Saison vertraglich freigestellt. Er kann derzeit in Serbien kegeln. Denn dort sind die Inzidenz-Zahlen niedriger. Ab Februar durften die serbischen Kegelteams mit dem Training starten, seit März wird dort wettkampfmäßig gespielt. Doch zum Start der neuen Saison 2021/22 wird er wieder da sein und für den VfB antreten.

Haben sie noch Wünsche, was das Kegeln betrifft?

Ich hoffe darauf, dass im August der Spielbetrieb wieder starten kann, dass alle fit und munter das Training aufnehmen können – und dass wir dann eine gute Saison spielen werden.

(Text / Foto: gra)

Weltergewichtler Bucur kommt für Tonu

Ab Herbst geht George Bucur für den SV Siegfried im freien Stil (bis 75 Kilo) in der Oberliga auf Punktejagd. Der Rumäne ersetzt Stefan Tonu, der 2020 Corona-bedingt keinen Kampf im Weltergewicht für den SV Siegfried bestritt und sich bereits einem Club angeschlossen hat. Der SV Siegfried hat sofort reagiert und einen mehr als adäquaten Ersatzmann für den Moldavier gefunden.

Der 1986 geborene Klasseringer George Bucur erkämpfte sich bei den Weltmeisterschaften 2018 den beachtlichen fünften Platz. Er ist schon lange in der Bundesliga zu Hause: George Bucur lief zehn Jahre für den ASV Mainz 88 und in den zwei zurückliegenden Saisonen für die Red Devils Heilbronn (bis 66 / 71 Kilo) auf.

Weil der inzwischen 34-Jährige nun nicht mehr so viel Gewicht machen will, geht er für den SVS bis 75 Kilogramm an den Start. George Bucur war in Heilbronn ein echter Sieggarant, der 20 Siege einfuhr und lediglich drei Mal unterlag. Sein Punktekonto von 71:4 spricht eine deutliche Sprache.

Siegfried Vereinschef Michael Prill ist begeistert, dass er einen solchen Weltklasse-Athleten verpflichten konnte:

„Als Weltergewichtler macht er oft den letzten Fight des Abends und da sind wir dann sehr froh, wenn wir noch so ein Ass im Ärmel haben."

(Text: as / Foto: gra)

NUR HEREIN SPAZIERT!
IN UNSERE NEUE AUSSTELLUNG
FOKKERSTRAßE 1
85399 HALLBERGMOOS
WWW.LAMPRECHT-HEIZUNG.DE
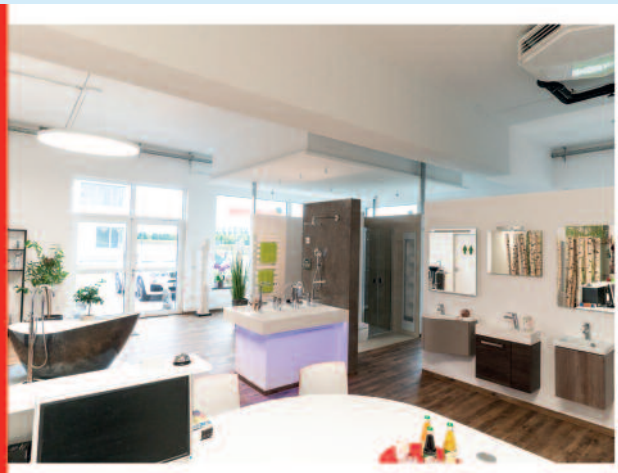
K. LAMPRECHT GMBH
HEIZUNG · LÜFTUNG · SANITÄR · WARTUNG
Fokkerstraße 1 | 85399 Hallbergmoos
Telefon 08 11 / 84 24
Telefax 08 11 / 35 43

TÜREN & FENSTER GAISER
BERATUNG · VERKAUF · MONTAGE

Freisinger Straße 33
85399 Hallbergmoos
info@tueren-fenster-gaiser.de
Telefon: +49 811 9966578
Mobil: +49 179 4674416
www.tueren-fenster-gaiser.de

SSE GmbH
Solare Stromerzeugung
Ihr persönlicher Beitrag gegen die Klimakrise:
Eine eigene PV-Anlage!
Alles aus einer Hand von ihrem örtlichen Spezialisten.
Optional mit Speichersystem und Wallbox
Wir beraten Sie gerne, auch zur Förderung.
Tel. 0811-1422
Email: sasa@sse-eu.de www.sse-eu.de

REZEPT

Ofenschnitzel Toskana

ZUTATEN:

(4 Personen)

4 Schweinschnitzel
500 ml passierte Tomaten
30 g Tomatenmark
100 ml Sahne
Käse (in Scheiben)
1 TL Gemüsebrühe
1 TL Paprikapulver
Salz, Pfeffer, italienische Gewürze

ZUBEREITUNG:

Schweinschnitzel würzen, mit Schinken und Käse belegen, rollen und kurz anbraten. Anschließend in eine Auflaufform geben. Zwiebeln und Knoblauch andünsten, mit 500 ml passierten Tomaten ablöschen. 30 g Tomatenmark dazugeben. Mit Salz, Pfeffer, 1 TL Gemüsebrühe, 1 TL Paprikapulver würzen. Mit 100 ml Sahne aufgießen, mit italienischen Kräutern würzen und ca. 10 Minuten köcheln lassen. Dann zu den Schnitzeln geben und im vorgeheizten Backofen bei 180 Grad ca. 30 Minuten garen. Vorher noch eine ½ Scheibe Käse auf die Rouladen geben.

Das Rezept hat uns Manuela Förg freundlicherweise verraten. „Wir holen uns damit Trattoria-Feeling ins Haus. Wenn wir schon nicht am Gardasee sein können.“ **Viel Spaß beim Nachkochen! Und guten Appetit!**

H.Hartshauser
Bauunternehmungen GmbH
Bauausführung
Innen- und Außenputz
Freisinger Str. 30 • 85399 Hallbergmoos • Tel. 01 71-87 97 430 • www.hartshauser.de

ANZEIGENSCHLUSS
für die nächste Ausgabe (5.5.)
ist Mittwoch, 28. April, 13 Uhr.
info@hallberger.de
Telefon 0811-99 89 042

AL's Autos
Die faire Auto-Werkstatt
Kfz-Reparaturen
(auch für Hybrid- & Elektrofahrzeuge)
Unfälle • Reifen • Klima-Service
Kfz-An- und Verkauf • Anhängerverleih
0 81 65 - 65 666
Robert Lindemann • Meisterbetrieb
Erdinger Straße 1
85375 Neufahrn-Mintraching
service@als-autos.de www-als-autos.de

ProMount
Auto·Technik·Reifen
AUTO GLAS
Ihre freie Kfz Meisterwerkstatt
ProMount GmbH - Lilienthalstr. 11 - 85399 Hallbergmoos
Tel.: 0811-998 26 996 - info@promount.de

RÄTSEL

Im rechten Bild haben sich 7 Fehler eingeschlichen. Wer kann Sie finden?

8		9	3		6	5		2
				4				
	6						3	
1			5		3			7
2		4				9		5
9			2		4			3
	2						7	
				3				
4		3	9		1	2		8

Fülle alle Felder so aus, dass in jeder Spalte, in jeder Zeile und jedem Kästchen der neun kleinen Quadrate die Zahlen 1 bis 9 nur jeweils einmal vorkommen. (Lösung S. 31)

Der Schlauberger

Wusstest du schon, dass ...

... am 1. Mai als „Tag der Arbeit“ bei uns ein Feiertag ist. Ganz bestimmt! Anderswo werden an diesem Tag aber auch noch andere Dinge gefeiert: In den USA ist es der „Tag der Kräuter“. In Schleswig-Holstein begeht man den „Weltfischbrötchen-Tag“. In Finnland wird am 1. Mai das Frühlingsfest „Vappu“ zelebriert. Auf den Inseln Hawaiis ist der 1. Mai als „Tag des Lei“ notiert – also der Tag, an dem der typische Halsschmuck aus Blättern, Blüten und Muscheln im Mittelpunkt steht.

(Quelle. www.kuriose-feiertage.de)

Die Lösung des Bilderrätsels gibt es unter **www.hallberger.de**

Termine

24.4. – SAMSTAG

An die Farbe! Fertig! Los! – Comics & Co.
vhs-Seminarraum (Lindberghstr. 7b)
14:00 – 17:00 Uhr

24./25.4. – SA./SO.

Gitarre lernen an einem Wochenende
vhs-Seminarraum (Lindberghstr. 7b)
14:00 – 18:00 Uhr

26.4. – MONTAG

Sanftes Yoga
Workshop für Anfänger und Fortgeschrittene
vhs – Online
20:00 – 21:30 Uhr

29.4. – DONNERSTAG

Die Klima- und Umweltherausforderung
vhs – Online
19:00 – 21:00 Uhr

3.5. – MONTAG

Testament, Erbrecht, Schenkungen
vhs-Seminarraum (Lindberghstr. 7b)
19:30 – 21:00 Uhr

4.5. – DIENSTAG

Gemeinderatssitzung
Gemeindesaal (Theresienstr. 6)
18:30 Uhr

Abhängig von der Entwicklung der Inzidenzen im Landkreis oder von sich ändernden Corona-Bestimmungen können sich Terminverschiebungen und Programmänderungen ergeben. Bitte informieren Sie sich beim Veranstalter.

folgt uns auf
facebook Instagram
Der HALLBERGER

KATHOLISCHER PFARRVERBAND HALLBERGMOOS

GOTTESDIENSTE

Bi = Birkeneck
Go = Goldach

Donnerstag 22.04.

7.00 Bi Hl. Messe
18.30 Go Rosenkranz
19.00 Go Abendmesse

Freitag 23.04.

7.00 Bi Hl. Messe
18.30 Bi Rosenkranz
19.00 Bi Abendmesse

Samstag 24.04.

7.30 Bi Hl. Messe
18.30 Go Rosenkranz
19.00 Go Vorabendmesse
19.00 Bi Rosenkranz

Sonntag 25.04.

8.00 Bi Beichtgelegenheit
8.30 /Bi Gottesdienst
8.45 Go Beichtgelegenheit
9.15 Go GOTTESDIENST FÜR DEN PFARRVERBAND
10.30 Bi PFARRGOTTESDIENST

Montag 26.04.

7.00 Bi Hl. Messe

Dienstag 27.04.

7.00 Bi Hl. Messe
19.00 Go Abendmesse

Mittwoch 28.04.

19.00 Bi Hl. Messe
19.30 Bi Anbetung vor dem Allerheiligsten

Donnerstag 29.04.

7.00 Bi Hl. Messe
18.30 Go Rosenkranz
19.00 Go Abendmesse

Freitag 30.04.

7.00 Bi Hl. Messe
18.30 Bi Rosenkranz
19.00 Bi Abendmesse

Samstag 01.05.

7.30 Bi Hl. Messe
19.00 Go Erste feierliche Maiandacht mitgestaltet von den katholischen Frauen Goldach
Vorabendmesse entfällt!
19.00 Bi Rosenkranz

Sonntag 02.05.

8.00 Bi Beichtgelegenheit
8.30 Bi Gottesdienst

8.45 Go Beichtgelegenheit
9.15 Go GOTTESDIENST FÜR DEN PFARRVERBAND
10.30 Bi PFARRGOTTESDIENST

Evangelisch-lutherische Kirchengemeinde Hallbergmoos

Gottesdienste

Sonntag, 25.04., 11.00 Uhr
GoANDERS
Emmauskirche
Pfarrer Schubert

Sonntag, 02.05., 11.00 Uhr
GoANDERS
Emmauskirche
Pfarrer Schubert

Sonntag, 09.05., 11.00 Uhr
GoANDERS
Emmauskirche
Pfarrer Schubert

Entdecken Sie unsere neue Website
www.hallberger.de

HOKUS PAUKUS
anders lernen
SANDRA GREGORTSCHEK
LERNTHERAPIE & LERNCOACHING
Kinder - Jugendliche - Erwachsene
Rat & Tat bei Lernproblemen aller Art
www.hokus-paukus.de
01 76 / 47 17 28 70

STELLENMARKT

Mitarbeiter/in ab sofort auf 450-Euro-Basis gesucht.

Sie mögen's gerne sauber? Sehr gut! Das schätzen die Kunden an unserer Arbeit. Unser Reinigungsteam braucht Verstärkung. Für die Reinigung von Treppenhäusern in Wohn- und Geschäftsgebäuden in Hallbergmoos suchen wir zuverlässige und motivierte Mitarbeiter.

Immobilien- und Anlagenpflege
für Kommune-Industrie-Privat

Wenn Sie einsatzfreudig sind, selbständig arbeiten können, gut deutsch sprechen, senden Sie uns bitte Ihre Kontaktdaten per email oder rufen uns an.

GEBHARD Immobilien- und Anlagenpflege
Grünecker Straße 4 • 85399 Hallbergmoos
Telefon 08 11 / 99 88 08 - 0 • E-Mail: hausmeister@gebhard-online.com

Notrufnummern

Feuerwehr/Rettungsdienst	**112**
Polizei	**110**
Ärztlicher Bereitschaftsdienst Bayern	**116 117**
Zahnärztlicher Notdienst **www.notdienst-zahn.de**	
Apotheken-Notdienst:	
Aushang an den Apotheken: Apotheke am Bach, Hauptstraße 66	**0811 / 98600**
Hallberg-Apotheke, Theresienstr. 63	**0811 / 5534-0**
Gasnotdienst (Erdgas Südbayern Servicecenter)	**08122 / 97790**
Wasser (Zweckverband Freising-Süd)	**08165 / 95420**
Strom-Störungsstelle Bayernwerk AG	**0941 / 28003366**
Fernwärme-Technische Störung Bayernwerk Natur	**089 / 52084130**
Kläranlage Hallbergmoos	**0811 / 3822**
Katholische Telefonseelsorge	**0800 / 1110222**
Evangelische Telefonseelsorge	**0800 / 1110111**
Kinder- und Jugendtelefon	**0800 / 1110333**

IMMOBILIEN

ROBERT WIMMER IMMOBILIEN
IHRE ADRESSE FÜR IMMOBILIENVERMITTLUNG!
Am Weiher 9
85399 Hallbergmoos
Telefon: 0172 – 8421719
E-Mail: wimmer.immobilien@ds-wimmer.de
www.robert-wimmer-immobilien.de

FSM GmbH Facility Service München GmbH
• Hausmeisterdienste
• Grünanlagenpflege
• Gebäudereinigung
• Winterdienst
• PV-Reinigung
fsm-herrle@gmx.de
www.facilityservices-muenchen.de
Gebäudeservice im und ums Haus
Wilhelmstraße 12 • 85399 Hallbergmoos
Telefon 08 11 - 99 82 304 • Fax 08 11 - 99 82 303 • Mobil 01 72 - 82 17 441

Rätsel Lösung

8	4	9	3	7	6	5	1	2
3	1	2	8	4	5	7	9	6
7	6	5	1	2	9	8	3	4
1	8	6	5	9	3	4	2	7
2	3	4	6	1	7	9	8	5
9	5	7	2	8	4	1	6	3
6	2	1	4	5	8	3	7	9
5	9	8	7	3	2	6	4	1
4	7	3	9	6	1	2	5	8

IMPRESSUM

Herausgeber: Eva Oestereich, Schlehenweg 6, 85399 Hallbergmoos,
Tel. 0811 / 99 89 042, Fax 0811 / 99 89 045, E-Mail: info@hallberger.de
Homepage: www.hallberger.de, Facebook: https://www.facebook.com/DerHallberger

Redaktionsleitung: Eva Oestereich (V.i.S.d.P.) – Verlagsanschrift
DER HALLBERGER erscheint 14-täglich und wird kostenlos an die Haushalte in Hallbergmoos und Goldach verteilt. Die Artikel erscheinen unter der ausschließlichen Verantwortlichkeit der Autoren und stellen nicht in jedem Fall die Meinung des Herausgebers dar. Für unverlangt eingesandte Manuskripte und Fotos (Kürzel: gra) wird keine Gewähr übernommen, diese werden auch nicht zurückgesandt.

Redaktionsmitarbeiter: Eva Oestereich (eoe), Sabina Brosch (sab), Anton Schweißgut (as), Sophia Angermair (sfa), Beate Bodenschatz (bb), Redaktion (red).

Fotos: Eva Oestereich, Sabina Brosch, Beate Bodenschatz.

Layout: HaasMedia – Verlag & Agentur für Printmedien, Berglern

Nachdruck und Vervielfältigung jeder Art von Bild und Text sowie der von uns gestalteten Anzeigen ist nicht gestattet.

Erscheinungsweise: 14-täglich, mittwochs

Auflage: 4800 Stück

IMMOBILIEN

GAMMA

Ihr Partner für Verkauf und Vermietung von Wohnungen

Ihr Ansprechpartner: Kerstin Hartmann-Herrle
Neu: Wilhelmstr. 12, 85399 Hallbergmoos
Tel.: 08 11 - 99 86 59-0, Fax 08 11 - 99 86 59-11
kerstinhartmann@gammaimmo.de

VERSCHIEDENES

EDV-Beratung M A I T H
Computer-Service, Reparatur und Verkauf, Internet – Einstellen von TV-Geräten, Einrichten von Smartphones und Tablets.
Tel. 08165/645742, www.maith-edv.de

Schlüssel- u. Aufsperrservice
Fahrradverkauf und -Reparaturen
Eisenwaren Mikesch, 08 11-24 60

Fensterreinigung Brandhuber gewerblich und privat.
Telefon 0 81 22 / 1 86 64

Renovierungsmaterial, Wand- u. Abtönfarben, Lacke u. Lasuren, Abklebebänder, Rollen u. Pinsel, Abbeize, Spachteln u. Kellen u.v.m.
Eisenwaren Mikesch, Inh. Cornelia Grundner

Kohlensäure für Wassersprudler
Eisenwaren Mikesch, Goldach.

Fußpflege! Brigitte Hareiter, Rampfweg 3
Termine unter Telefon 08 11-99 33 909

Batterien und Knopfzellen für Uhren mit Tausch. Eisenwaren Mikesch

ANZEIGENSCHLUSS
für die nächste Ausgabe (5. Mai)
ist Mittwoch, 28. April, 13 Uhr.

RENAULT

DER NEUE RENAULT TWINGO ELECTRIC

JETZT MIT 10.000 € ELEKTROBONUS*

Renault Twingo Electric LIFE (22-kWh-Batterie)

AB

23.790,– €

VOR ABZUG VON 10.000 € ELEKTROBONUS*

Renault Twingo Electric Vibes (22-kWh-Batterie), Elektro, 60 kW: Stromverbrauch kombiniert (kWh/100 km): 16,0; CO_2-Emissionen kombiniert: 0 g/km; Energieeffizienzklasse: A+. Renault Twingo Electric: Stromverbrauch kombiniert (kWh/100 km): 16,0–16,0; CO_2-Emissionen kombiniert: 0–0 g/km; Energieeffizienzklasse: A+–A+ (Werte gemäß gesetzl. Messverfahren).

Abb. zeigt Renault Twingo Electric VIBES mit Sonderausstattung.

AHM Autohaus Müller GmbH

AUTOHAUS MÜLLER GMBH
Renault Vertragspartner
Acheringer Hauptstr. 37, 85354 Freising
Tel. 08165-95500, www.ahm-mueller.de

*Der Elektrobonus umfasst 6.100 € Bundeszuschuss sowie 3.900 € Renault Anteil gemäß den Förderrichtlinien des BMWi für elektrisch betriebenen Fahrzeugen. Die Auszahlung des Bundeszuschusses erfolgt erst nach positivem Bescheid des von Ihnen gestellten Antrags. Angebot gültig bis 30.06.2021.